SEGUNDO AÑO. — Núm. 494

PORTE PAGADO

Dirección, Redacción y Administración: AVENIDA DE MAYO 769

Buenos Aires, Viernes 29 de Junio de 1917

Todas las cartas destinadas a la Redacción deben ser dirigidas al Director.

Como el diario no puede responsabilizarse por los manuscritos que se le envíen, ruega a los autores guarden copia de ellos.

Dirección Telegráfica: EPOCA: Buenos Aires

Teléfono: Unión Telefónica 5194-95_96-97-98, Avenida

La Epoca

PRECIOS DE SUSCRIPCION

CAPITAL

$ m|n. Un mes 2. — $ m|n. Tres meses 6. $ m|n. Seis meses 12. $ m|n. Un año 23

PROVINCIAS

Un mes 2.50 Tres meses 7.50 Seis meses 15 Un año 28

EXTERIOR

$ oro Un mes 2 $ oro Tres meses 6 $ oro Seis meses 12 $ oro Un año 24

Número del día 0.08. — Número atrasado (dentro de los 30 días) 0.20.—De fechas anteriores 0.50.

LA EPOCA se envía directamente por correo a toda persona que lo pida, acompañando el importe correspondiente. Los pedidos de suscripciones para el interior de la República se atenderán por cualquier número de días a razón de 0.08 por ejemplar.

VEASE EN LA PAGINA FINAL LA INFORMACIÓN DE ÚLTIMA HORA

29 DE JUNIO DE 1917

La designación de comisionados

La insistencia del Ejecutivo en las designaciones de comisionados municipales es un acto que guarda concordancia perfectamente regular con la conducta general del mismo poder. Si para el Ejecutivo eran buenas las personas que propusiera al senado en su mensaje primitivo, continúan siendo excelentes. Sobre todo, después de pasar por un examen en el que sólo se les ha observado su filiación política. Porque el senado negó el acuerdo porque se trataba de ciudadanos radicales, estableciendo así una monstruosa e inadmisible clasificación civil.

Se pretende que el Ejecutivo la había aplicado al escoger los miembros de la comisión municipal, en lo que, dícese, fueron excluídos todos los que no pertenecieran a la Unión Cívica Radical. Es fácil probar la inexactitud de la especie con la sola lectura de la nómina de comisionados; figuran en ella personas que desempeñarán igual función en comisiones anteriores. Pero aun aceptando que el Ejecutivo hubiese escogido exclusivamente los comisionados entre ciudadanos radicales, no hay que esforzarse mucho para demostrar que hacía uso de un derecho indiscutible. Para ningún empleo o función pública que el Ejecutivo puede proveer por designio expreso de la Constitución, exígese otra condición que la de idoneidad, en el sentido de honradez y aptitud. Para ciertos cargos pueden haberse añadido algunos recaudos, entre ellos, la condición de contribuyente exigida siempre para los miembros del gobierno municipal. Y bien: las personas designadas por el Ejecutivo reunen los requisitos exi[illegible] aptitudes, la condición social y pecuniaria exigibles; en consecuencia, nada se les puede objetar. Que haya muchas otras personas en igualdad de situación, no lo dudamos; que otros ciudadanos pudieron ser incluídos en la comisión, es evidente. Pero si los designados por el Ejecutivo están en las condiciones requeridas para el cargo, no se puede impugnar legalmente su designación. El senado no tiene el derecho de negarles el acuerdo. Y mucho menos, tomando por razón una filiación política que la cámara alta no tiene, siquiera, el deber de conocer, desde que ella es absolutamente ajena a los recaudos deseables para los ciudadanos que desempeñan determinados puestos.

Hay que creer, entonces, que el envío a comisión del mensaje del Ejecutivo será el último tropiezo opuesto al ejercicio de una facultad de aquel poder que el senado carece de atribuciones para limitar sin extralimitar su ingerencia dentro de ese mismo criterio político que se pretende achacar al Ejecutivo.

Se ha querido ver también — y esto ya en otro orden de ideas — en la designación de los comisionados, como un episodio injusto, del género de los que crean divisiones entre los ciudadanos. Temor extemporáneo que nada justifica. Lejos de ello, hay que congratularse de que ciertas cuestiones entre poderes se ventilen libremente y en voz alta. Así se hace en las democracias de verdad. Y no haya temor de que de ellas deriven disensiones civiles. Más peligrosos eran aquellos arreglos que, entre gallos y medianoche, hacían entre sí los poderes, mediante concesiones recíprocas en las cuales salían generalmente malparadas la justicia y las aspiraciones populares.

SAN PEDRO

Evoca el da de hoy, que pasa inadvertido ya entre el ruidoso bullicio de nuestra evolución, páginas del pasado argentino, cuando el país empezaba a ascender la cumbre de su desenvolvimiento.

San Pedro, como San Juan, para nuestras anteriores generaciones, eran fechas clásicas. La gente rendíales tributo, celebrábalas entusiastamente, dábales excepcional importancia. Con anticipación se preparaban los festejos. Y el paisanaje alborozado y bullicioso dedicábase a escanciar la satisfacción de divertirse, abriendo un paréntises a la intensidad de la lucha cuotidiana.

Las luminarias y las fogatas, ejercían irresistible atracción en el espíritu ingenuo del alma popular de entonces. Y nada había tan grato como en fogosos corceles de cascos nerviosos hacer proezas de equitación sobre las rojas pirámides de fuego.... Costumbres un tanto primitivas las de esa época, denuncian, al rememorarlas, la noble sencillez de esa casta, producto de la conjunción de la sangre del español y del indio efectuada en la insuperable curva de este retazo de América.

Hoy ello ha desaparecido. Y los santos que por esos años lejanos y bellos servían para sacudir de emoción los espíritus, debido a las fiestas que en su honor se realizaban, han de sentir la tristeza de hallarse olvidados, gracias al torbellino de la civilización que ha ido arrasando con cuanto fué el encanto de nuestros antepasados, para dejar paso libre a nuevas iniciativas y modalidades.

La justicia de Jujuy

Al margen de una "acordada"

Entre los varios acontecimientos que se vienen produciendo en la lejana provincia de Jujuy, nos llama la atención uno, de gravedad suma y que él solo explica un proceso y muestra hasta donde ha llegado el desquicio de las instituciones, que clamorosamente viene denunciando el partido Radical.

Y por ser un acto del poder judicial—siempre menos expuesto a los pasionismos de una lucha candente—nos parece que basta y sobra, no solo para justificar un proceder extremo, dentro del mecanismo institucional de aquel estado, sino para exteriorizar ante el país entero, una situación anormal y mostrar hasta donde ha llegado la gangrena que la corroe.

El hecho es el siguiente: se ha presentado, con los requisitos de forma necesarios, una petición de juicio político a los miembros del superior tribunal de aquella provincia, ante la legislatura de la misma, conforme lo establece la constitución jujeña. La cámara, de acuerdo con el procedimiento que marca la misma constitución en su artículo 147, entendiendo que los cargos formulados importan faltas que "dan lugar a juicio político", ha pasado el asunto a la comisión de investigación, que la misma constitución establece en el artículo 148, encargada de averiguar la verdad de dichos cargos. Hemos de establecer que el citado artículo 147 preceptúa que la votación debe ser nominal y "a simple mayoría de votos".

Esa comisión de investigación tiene un término perentorio de treinta días para expedirse y la legislatura debe pronunciarse "por dos tercios de votos de los diputados presentes", según el artículo 151 de la constitución, sobre [illegible], si es favorable, para aceptar la acusación y formular la causa ante un jurado especial, que también se establece.

Todo eso en cuanto al procedimiento especial que debe observarse en estos casos, que la constitución lo trae en su sección octava. "Capítulo único".

Pero la misma constitución, entre las atribuciones del poder legislativo, dice: Inc. 23, art. 78. "Declarar por dos tercios de votos de la totalidad de los diputados, el caso de formación de causa", etc.

Indudablemente que entre la disposición del art. 151 citado más arriba y la que acabamos de transcribir hay una aparente contradicción respecto a cómo deben computarse los dos tercios, pero es natural que ante una atribución enumerada y el procedimiento especial, es lógico estar con el último, fuera de los antecedentes y precedentes constitucionales que se tuvieron en cuenta al establecer esa disposición.

Pero ese no es precisamente el caso de que nos queremos ocupar hoy. Decíamos que se había presentado a la legislatura, un petitorio para que se formalice causa política a los miembros del superior tribunal de justicia y que la cámara, a simple mayoría de votos, ha pasado el petitorio a la comisión de investigación para que averigue la verdad de los hechos en que se funda la acusación y dé cuenta a la cámara, por si es menester formalizar la causa ante el jurado.

Ahora bien, esa resolución rigurosamente constitucional de la cámara, según hemos expuesto el procedimiento a que debía ajustarse, ha motivado la reunión de los miembros del tribunal, quienes en una "acordada", han resuelto desconocer lo hecho por la cámara, porque no ha tenido la sanción de los dos tercios de votos de la totalidad de los diputados, basándose en lo que dice el artículo 78, inciso 23 antes transcripto!!

Hay en esta resolución o una mala fe evidente o una notoria ignorancia de la constitución, que para un tribunal de justicia, debería ser como un abecedario.

La simple enunciación de la actitud del superior tribunal dice claramente como aplica la primera ley de la provincia y como funda sus resoluciones especialmente en casos en que más grave y más fundamental debe ser su proceder.

Y si eso pasa con la autoridad más alta de la justicia jujeña, bien se puede creer ahora lo que antes nos pareció increíble: que esa misma justicia tuvo presa a una pobre mujer muchos meses por la sola sospecha sugerida por una adivina, que había metido una vela en una calavera y la inclinación de la llama le había sido desfavorable a la "reo"...

La contaduría municipal

El decreto de comisión

La noticia que adelantamos en nuestra edición de anteayer, en el sentido de que sería declarado en comisión todo el personal de la contaduría general de la municipalidad, ha sido confirmada en todas sus partes por el intendente municipal.

Nos manifestó esta mañana el doctor Llambías, que ese decreto será firmado inmediatamente, con exclusión del contador, señor Roberto H. Wilde, aun cuando en principio, no supone abrir juicio definitivo sobre la competencia y honorabilidad del personal que forma esta vasta repartición.

si en principio la medida pudo te-

Añadiremos por nuestra parte que, ner su origen en determinada oficina de la contaduría, el último decreto sobre reorganización del personal, por virtud del cual muchos empleados fueron cambiados de destino, ha hecho necesaria la ampliación del decreto de comisión de toda la repartición.

EN LAS FERIAS FRANCAS

Enorme concurrencia de compradores y público

Las ventas de esta mañana

El sólo anuncio de que la municipalidad continuaría la venta del pan y del azúcar a 20 y 41 centavos respectivamente, llevó esta mañana a las ferias francas una enorme cantidad de compradores y curiosos, renovándose como ayer, los asaltos a los transportes que llegaron poco después de las 6 de la mañana, llevando al local de cada feria aquellos artículos.

La policía se vió precisada a redoblar sus esfuerzos para evitar el saqueo de los puestos municipales, dirigidos al parecer por quienes pretendían surtirse de pan y azúcar gratuitamente.

La cantidad de azúcar vendida esta mañana en los distintos locales, supera a 8.000 kilos, cantidad que fué empaquetada ayer por el personal de la superintendencia de mercados a medida que era retirada de los galpones aduaneros.

Mañana, a ser posible, esa cantidad se hará llegar a 10.000 kilos, haciendo extensivas las ventas a los mercados municipales que no realizaron hasta hoy esa clase de operaciones.

El azúcar se venderá por lo pronto en los siguientes locales:

Belgrano y Paseo Colón, Senguel y Almirante Brown, San Juan y Castro, Rivadavia y Campana, Entre Ríos y Caseros, Monroe y Cabildo, Bebedero y Triunvirato, José María Moreno y Provincias Unidas, Ecuador y Mansilla, Córdoba y Callao, Iriarte y Vieytes, Chiclana y Pavón, Coronel Díaz y Charcas, Pueyrredón y Las Heras, Giribone y Federico Lacroze y Avenida San Martín y Cayena.

Lo repetimos: si fuese posible empaquetar ese artículo en la cantidad necesaria, también se vendería en los mercados municipales Belgrano, Torcuato de Alvear, Bunge, Alcobendas, Casares, del Plata, Crespo, Cané, Coronel Falcón, Seeber, Las Heras y Pringles.

En el mercado Intendente B[illegible] Paseo Colón y Belgrano, esas ventas se realizarán permanentemente durante todo el día.

El pan fué también un artículo muy solicitado esta mañana en todas las ferias francas. Se vendieron alrededor de 2.400 kilos en total, correspondiendo a cada feria 120 kilos más o menos. En la semana entrante la cantidad global será elevada a 3.000 kilos diarios.

La venta de carne se iniciará, como lo dijimos ayer, el lunes próximo, si para esa fecha la dirección de alumbrado habría terminado las instalaciones en el mercado Crespo, que el doctor Llambías ordenó con bastante anticipación.

La huelga de Zárate

Agravación del conflicto

El frigorífico Smithfield cierra sus puertas

Contrariamente a lo anunciado por los diarios de la mañana que daban como solucionado el conflicto obrero de Zárate, el movimiento continúa, localizado, según parece, en el frigorífico Smithfield.

De la información que telegráficamente nos envía nuestro corresponsal, despréndese que en el último arreglo ha fracasado debido a la intransigencia de una parte de la población asalariada.

ZARATE, junio 29 — La huelga continúa en pie.

El frigorífico Smithfield cerró sus puertas y trata de seleccionar el personal.

Dicen los directores del aludido establecimiento que tal medida se ha tomado debido a la intransigencia y a las exigencias de un grupo de obreros. Por el momento todo está en calma.

Las incompatibilidades

De acuerdo con las precripciones que contiene la ordenanza de presupuesto y su decreto reglamentario, mañana vence el plazo acordado a los empleados de la administración municipal para optar por entre los cargos que desempeñan en la misma y los de las reparticiones nacionales y provinciales.

En la secretaría respectiva se encuentra la lista de los empleados que desempeñan simultáneamente dos, o más puestos, y si antes de terminar [illegible] cesantes.

La intervención a la Provincia de Buenos Aires

EL CONFLICTO DE LUJAN

LA CIRCULAR A LAS MUNICIPALIDADES

OTRAS NOTICIAS

El conflicto de Luján—

El ministro de gobierno pondrá hoy en conocimiento del interventor nacional todos los antecedentes de este conflicto, cuya solución ha sido dejada al arbitrio del gobierno de la intervención en prueba de la fe que merecen la sinceridad de sus propósitos y la corrección de sus procederes.

El doctor Ferreyra transmitirá igualmente al señor Cantilo las impresiones personales que este particular le ha comunicado el oficial mayor del ministerio de gobierno, doctor Obdulio Siri, a cuya eficaz gestión se debe la terminación del violento movimiento de protesta popular en Luján.

El doctor Siri, que en el corto lapso de tiempo que lleva desempeñando las funciones de oficial mayor ha demostrado sus innegables dotes de funcionario inteligente y laborioso, ha tenido que realizar un esfuerzo considerable — factible solamente a un espíritu conciliador y de trato amable como el — para lograr armonizar intereses tan opuesto como son los del vecindario de Luján y los de un contratista que ha contado en todo momento con el apoyo indudable de las autoridades comunales de Luján.

El interventor nacional señor Cantilo, recibió esta tarde el siguiente telegrama:

LUJAN, junio 29. — En nombre de la comisión pro suspensión de aceras que a su vez lo hace en nombre del vecindario, se hace un deber en dirigirse al señor interventor con el fin de hacerle llegar un aplauso por la acertada designación del oficial mayor del ministerio de gobierno, doctor Obdulio F. Siri, cuya correctísima actuación y cultura han merecido la satisfacción y reconocimiento de este pueblo. Salúdalo muy atentamente. — Pablo Luca, presidente. — Luis Scarzatto, secretario.

La circular a las municipalidades—

De acuerdo con las instrucciones transmitidas por las autoridades del partido conservador, el intendente municipal de La Plata, que por virtud de las antedichas instrucciones, será imitado por todos sus colegas de la provincia, elevó ayer una nota al ministro de gobierno, dándose por enterado de la comunicación y manifestando a la vez su firme propósito de llevar adelante las operaciones preliminares para confección del padrón electoral.

El decreto emanado de la intervención, que ha venido a desbaratar la "confección" del padrón—manifiesta obra intentada como última reacción de las municipalidades adictas al señor Ugarte, — ha producido una profunda irritación en los elementos dirigentes del régimen fenecido, que no aciertan a ocultar.

Y esta es la hora en que ve una a una desflorarse sus ilusiones de perpetuar sus "procedimientos electorales", ante las sabias y oportunas medidas de la intervención, llamadas a restablecer el equilibrio que se intenta destruir.

Pago a la administración—

De acuerdo con nuestra información, ayer se empezó el pago de los haberes a los empleados de la administración.

Pensiones y jubilaciones—

El ministro de hacienda firmó ayer las planillas correspondientes al pago de las pensiones y jubilaciones del Montepío Civil.

En la próxima semana se iniciará el pago.

Recaudación—

La dirección general de rentas, recaudó ayer la suma de 106.188.65 pesos moneda nacional, por concepto de impuestos.

Montepío Civil—

Han sido resueltos definitivamente los siguientes expedientes del Montepío Civil:

Ricardo Moreno, Dolores Patrón, herederos de Remigio Toledo, Mario Malter Terrada, Ricardo F. Arroqui, Gensérico Arriegui, Simon Di Renzo, Francisco Serra, Atilio Pantagua, herederos de Albino Arismendi, Desiderio Gutiérrez, Paulino Rojas, José M. Reyes Ruiz, Jorge F. Pardo, Alfredo A. Olmos, Bernado C. González, Francisco Rameri, Jacinto Narvais, Ramón J. Canosa y Joaquín Mendeyra.

Pago de impuestos—

Mañana vence el plazo para el pago del impuesto correspondiente a alcoholes, naipes y tabacos, y la primera cuota de contribución territorial.

Probablemente se concederán algunos días de tolerancia para el pago de estos impuestos.

El secretario de gobierno—

LA PLATA, junio 29. — No obstante el feriado de hoy, el ministro de gobierno doctor Ferreyra, ha permanecido en su despacho durante toda la tarde, estudiando diversos asuntos que deben ser resueltos a la brevedad.

Exposición de guerra aliada

En vista del mal tiempo que reinó durante estos tres días últimos y temiéndose que quedase irremediablemente comprometido el éxito del programa preparado para hoy, han quedado postergados para el domingo próximo los concursos hípicos en la Sociedad Rural Argentina, en Palermo y la inauguración de sección de arte en la Exposición Aliada.

Esta tarde tan solo será exhibida al público en la Exposición Aliada el valioso gobelino representando a San Martín cruzando los Andes.

GRECIA EN EL CONFLICTO

Declaración de guerra a las potencias centrales

Un telegrama de Atenas, que publicamos en la sección respectiva, anuncia el rompimiento de aquella nación con las potencias centrales, cuyos diplomáticos, según el mismo telegrama, deben recibir sus pasaportes de un momento a otro.

En verdad, pocas noticias, aún siendo de de tan real importancia como ésta, podrán ser recibidas con menos extrañeza por la opinión universal. Desaparecido el obstáculo monárquico que durante tanto tiempo ha tenido a Grecia en aparentemente equilibrio frente a los países beligerantes, era previsible que su actitud final fuese una decidida intervención en la contienda del lado de las naciones aliadas, a las que tanto puede servir por la situación estratégica en el territorio balcánico.

La actitud de la mayoría del pueblo heleno, por otra parte, fué siempre, desde el principio mismo de la guerra, favorable a los aliados. Venizelos, con todo el prestigio de su ilustre personalidad condensaba un estado de opinión unánime que en vano la camarilla del rey Constantino pretendía mantener en una sofocación latente. Desaparecido Constantino, la declaración de la guerra que se anuncia viene a ser un fenómeno natural que se hace efectivo en el engranaje de los sucesos bélicos que en Europa se desarrollan. La mejor prueba de la necesidad de que acaeciera ese hecho estriba en la oposición fracasada que para impedirle desarrollaron los elementos adversarios de Venizelos cuando el gran estadista se separó, definitivamente, de la política del rey Constantino, situándose frente a ella con el derecho que da siempre la interpretación exacta de las aspiraciones populares.

En cuanto a los resultados que la intervención de Grecia en la guerra podrá tener para el éxito de las armas aliadas, son fáciles también de prever, teniendo en cuenta las facilidades enormes que puede prestarles, aunque no sea más que permitiendo la libertad de operaciones en su terreno a las fuerzas franco-inglesas que allí operan. Esto sin contar con el aporte, nada despreciable, del ejército heleno, cuyo valor y heroismo son tradicionales desde los tiempos de la antigua Hélade.

Se explica, entonces, el justo regocijo con que será recibida la noticia de la intervención de Grecia en la guerra en los pueblos que durante más de dos años han visto en la pequeña y heroica nación un factor de primer orden para contener la avalancha germánica en los baluartes de aquella parte del continente europeo.

El gran mitin popular de mañana

Actos de propaganda realizados

ORGANIZACION DEFINITIVA DEL ACTO

LAS CONFERENCIAS DE HOY

El comité de la capital ha terminado en el día de hoy todos los trabajos de organización del gran mitin popular que se llevará a cabo mañana en la plaza del congreso, a las 9 de la noche, con objeto de protestar contra la actitud de las mayorías legislativas en la discusión del decreto sobre intervención en Buenos Aires y del pedido de acuerdo para los miembros de la comisión municipal. [illegible] de mañana asum[illegible] una imponente demostración de opinión.

El pueblo de la capital lanzándose a la calle, exteriorizará su pensamiento respecto de los importantes asuntos motivantes de esta protesta pública. Hoy el comisario general del mitin ha adoptado diversas medidas relacionadas con la organización de la columna.

Itinerario de la columna general—

Como lo hemos anunciado la manifestación partirá de la plaza del congreso, a las 9 en punto, tomando por Rivadavia, Avenida de Mayo, Bolívar, Victoria, Balcarce, Rivadavia, Diagonal Norte, Florida, hasta la plaza San Martín, donde se disolverá, luego de dirigir la palabra al pueblo los oradores designados.

Los oradores—

Harán uso de la palabra en el mitin de mañana únicamente los siguientes oradores: Doctor Rogelio Araya, por el comité nacional; doctor Valentín Vergara, por el comité de la provincia de Buenos Aires; y el señor Pío Zaldúa, por el comité de la capital.

Organización de la columna general—

El orden de colocación de las distintas circunscripciones, es el siguiente: Comité de la Capital, Rivadavia y Rodríguez Peña.

Centro Unión Italo-Argentino.

Comité Universitarios, Rivadavia y Callao.

Sección 1.a — Rivadavia y Río Bamba.

Sección 2a. — Callao y Rivadavia.

Sección 3.a — Entre Ríos y Victoria, Congreso.

Sección 4.a — Entre Ríos y Alsina.

Sección 5.a — Rivadavia y Junín.

Sección 6.a — Rivadavia y Andes.

Sección 7.a — Rivadavia y Ombú.

Sección 8.a — Entre Ríos y Moreno

Sección 9.a — Rivadavia y Azcuénaga.

Sección 10.a — Entre Ríos y Belgrano.

Sección 11. — Callao y Bartolomé Mitre.

Sección 12.a — Entre Ríos y Venezuela.

Sección 13.a — Entre Ríos y Méjico.

Sección 14.a — Callao y Cangallo.

Sección 15.a — Callao y Sarmiento.

Sección 16.a — Callao y Corrientes.

Sección 17.a — Callao y Lavalle.

Sección 18.a — Callao y Tucumán.

Sección 19.a — Callao y Viamonte.

Sección 20.a — Callao y Córdoba.

Puntos de reunión de los comités seccionales—

Las circunscripciones ya mencionadas se reunirán primeramente en los siguientes puntos, para de allí dirigirse a los de colocación en la manifestación arriba expresados:

Sección 1.a, Provincias Unidas 3690; sección B 1. Rivadavia y Murguiondo; sección 1, Plazoleta de Mataderos; sección 1, Boedo y Caseros.

Sección 2.a, Parque de los Patricios.

Sección 3.a, Montes de Oca 716.

Sección 4.a, Plazoleta de Bomberos.

Sección 5.a, Membrillar 83.

Sección 6a., Av. La Plata e Independencia.

Sección 7.a, Gazcón y Corrientes.

Sección 8.a. Saavedra y San Juan.

Sección 9.a, Rivadavia y Bermejo.

Sección 10.a, Belgrano 2470.

Sección 11.a, Pueyrredón y Rivadavia.

Sección 12.a, Plaza Independencia.

Sección 13.a, Santiago del Estero 453

Sección 14.a, Plaza Lavalle.

Sección 15.a, Triunvirato y Río de Janeiro.

Sección 16.a, Azcuénaga y Santa Fe.

Sección 17.a, Azcuénaga y Santa Fe.

Sección 18.a, Canning y Rivera.

Sección 19.a, Azcuénaga y Juncal.

Sección 20.a, Callao y Santa Fe.

Itinerario de las parroquias—

Sección 1.a: Vélez Sársfield (Provincias Unidas 3690), Rivadavia y Mur[illegible]

Sección 2.a: [illegible] ...ja a San Juan, por ésta a Entre Ríos y por ésta al punto indicado, Callao y Rivadavia.

Sección 3.a: Martín García y Avenida Montes de Oca, por ésta a Bernardo de Irigoyen y Avenida de Mayo, a Entre Ríos y Victoria.

Sección 4.a: Almirante Brown, Brasil, Perú, Alsina y Entre Ríos.

Sección 5.a: Membrillar 83, por ésta a Rivadavia y Sud América, estación F. C. O. al Once, por Rivadavia y Junín.

Sección 6.a: Avenida La Plata e Independencia, por ésta a Castro Barros a Rivadavia, por ésta a Junín.

Sección 7.a: Gazcón y Corrientes, por ésta a Ombú y por ésta a Rivadavia.

Sección 8.a: Saavedra y San Juan, por ésta a Entre Ríos y Moreno.

Sección 9.a: Rivadavia y Bermejo, por Rivadavia hasta Azcuénaga.

Sección 10: Belgrano 2470, por ésta hasta Entre Ríos y Belgrano.

Sección 11: Pueyrredón y Rivadavia, por Pueyrredón hasta Corrientes, por esta a Callao y por ésta a Mitre.

Sección 12: Plaza Independencia, por ésta a Entre Ríos y Venezuela.

Sección 13: Santiago del Estero 453, por Moreno hasta Entre Ríos y Méjico.

Sección 14: Plaza Lavalle, por Lavalle a Suipacha hasta Corrientes, por ésta hasta Callao y por ésta hasta Cangallo.

Sección 15: Triunvirato y Río Janeiro, por Corrientes hasta Callao y por ésta hasta Sarmiento.

Sección 16: Azcuénaga y Santa Fe, por ésta a Callao y por ésta a Corrientes.

Sección 17: igual que la anterior.

Sección 18: Canning y Rivera por Cannin hasta Soler, por ésta a Córdoba, por ésta hasta Callao y por ésta a Tucumán.

Sección 18: Canning y Guemes por Canning hasta Soler y por ésta a recorrido de la anterior.

Sección 19: Azcuénega y Juncal, por ésta a Pueyrredón, por ésta a Santa Fe y por ésta a Callao y Viamonte.

Sección 20: Callao y Santa Fe.

Dirección del mitin—

La dirección general del mitin estará a cargo del señor Adolfo Calvete, quien será secundado por los siguientes comisarios de columnas: Raúl Rodríguez de la Torre, Alberto Nuñez, A. Murray Brown, Luis Paso Viola, Hector Félix Guerrico, Pompeyo L. Caimi, Pedro L. Dantlacq, Arturo Bafico, Arturo Dufour, Oscar V. Varela y Ernesto J. Colombres.

En los comités seccionales—

El comité de la 13. ha designado orador en el local del comité, al doctor Ario V. Pugnalin y comisario general al Dr. Raúl Rodríguez. Este a su vez designó los siguientes comisarios de columna: don Claudio A. Noriega, Pedro Hourcade, Ceferino F. Laurite, Olegario Giménez. César E. Gamba, Tomás Cacciacane, Jaime Sueta, Vicente Datzira, Rómulo Cristófani, Ricardo Cristófani Sebastián Datzira.

—El comité de la sección 18 comunica a sus afiliados que deben concurrir el 30, a las 8 p. m., a las calles Guemes y Canning e Rivera y Canning para luego concentrarse en la esquina Canning y Soler, siguiendo por ésta Agüero, Córdoba, Callao hasta Tucumán, punto designado para la circunscripción.

—El comité de la 16.a circunscripción invita a sus afiliados a concurrir a la manifestación que tendrá lugar el sábado por la noche, siendo el punto

de reunión en la calle Santa Fe esquina Azcuénaga, a las 8 1|2 p. m.

—La comisión directiva de la circunscripción 10 (Balvanera Sud), invita a sus correligionarios a reunirse en el local del comité calle Belgrano 2470, el sábado próximo, a las 8.30 p. m., a fin de formar la columna que desfilará por las calles Belgrano y Entre Ríos, a incorporarse a la columna general. Los comisarios serán los mismos nombrados anteriormente.

En diversos centros—

Los adherentes del comité universitario radical, sección derecho y ciencias sociales, concurrirán al punto de reunión, Rivadavia y Callao, para formar en la manifestación a realizarse el sábado conjuntamente con los demás universitarios radicales, que formarán en Rivadavia y Callao, hacia el oeste.

—El subcomité Mariano Moreno, de la circunscripción 3.ª, ha resuelto asistir en corporación, partiendo de su local, Villarino esquina Santa Adelaida.

—El subcomité "General Alvear", de la Unión Cívica Radical, recuerda a todos sus adherentes que mañana saldrán en manifestación, a las 8.15 p. m., de su local Charcas 464, a fin de incorporarse a la columna en el lugar de la concentración.

—Los adherentes del Club Radical Sarmiento han sido invitados a concurrir el sábado 30 del corriente, a las 8.30 p. m., en la esquina de las calles Rivadavia y Pueyrredón (plaza Once), para incorporarse a la manifestación de protesta.

—El Club Radical Maipú, de la sección 16, invita a los correligionarios a concurrir a su local, calle Monroe 4250, el día 30, a las 7.30 p. m., con el fin de salir en corporación hasta el punto de concentración de la circunscripción 16, Azcuénaga y Santa Fe.

Al mismo tiempo se invita para el domingo 1.o de julio, a las 2 p. m., para concurrir a la Recoleta a depositar una palma en la tumba del doctor Leandro N. Alem.

—El Club Baluarte Radical, de la sección 8.ª, ha designado comisario general al ciudadano Agustín Bó, quien será secundado por varios subcomisarios.

—La sociedad coral y musical "Los Floridos de San Cristóbal", ha resuelto incorporarse a la manifestación del 30. Punto de reunión, Constitución 2445.

—La concentración cívica radicales del 93, invita a sus adherentes a reunirse el 30, a las 9 p. m., en el local social, Entre Ríos 126, a fin de incorporarse a la manifestación.

Las conferencias de hoy—

En la plaza del Once se realizará esta noche, a las 8.30, la conferencia de concentración organizada por las secciones 9, 10 y 11.

Harán uso de la palabra los ciudadanos doctor Ernesto H. Celesia, doctor Santiago A. Paglieri, doctor J. C. Fitz Simón y Ricardo Aimo.

Terminada la conferencia se irá en manifestación hasta el comité de la capital, por Rivadavia, Avenida de Mayo, Carlos Pellegrini a Suipacha.

Ha sido invitada, además, la sección 6.ª, que realiza a la misma hora una conferencia en Rivadavia y Castro Barros.

—Hoy, a las 8.30 p. m., el comité de la sección 6.ª, realizará una conferencia pública en Rivadavia y Castro Barros.

Oradores, doctores Bellingeri y Fitz Simón.

—El centro radical Obreros de Flo- [illegible] Haro.

Las de mañana—

El subcomité "Martín D. Irigoyen", de la sección 5.ª, realizará mañana, a las 7.30 p. m., una conferencia en Donato Alvarez y Méndez de Andés.

Oradores, ingeniero Marcelino Giménez y Francisco Rodríguez.

Terminado el acto se irá en manifestación hasta incorporarse a la columna seccional.

Manifiesto de los italianos—

El centro Unión Italo-Argentino, que se ha adherido al mitin, dió ayer el siguiente manifiesto:

"Nuestra misión es ayudar con nuestros músculos y con nuestra sangre a todos aquellos que viven por y para la grandeza argentina, nuestra segunda amada Italia.

Italianos:

De todas partes de la república nos llegan palabras de aliento por nuestra actitud frente a la manifestación que merece la austera política del doctor Irigoyen.

Ya lo dijimos en anterior manifiesto: "Lo que hace digno e inatacable al honesto gobierno del doctor Irigoyen, es la alta ecuanimidad de sus hombres y alta superioridad ya evidente de sus orientaciones económicas. El gobierno radical, creando el Banco del Estado, reduciendo el interés de los préstamos, fomentará la producción agrícola e industrial".

El doctor Irigoyen sabe que los pueblos mueren cuando no laboran; y, sabe también, que para trabajar y por ende producir, es necesario un armónico y práctico solidarismo ejecutado por intermedio de un Banco de Estado.

Italianos: Tierra y Trabajo, son las bases de la riqueza; el doctor Irigoyen está empeñado en que la falta de capital sea pasajera. Un gobierno honesto, crea la palanca "capital", y con la ayuda del pueblo trabajador convierte las fábricas y los campos yermos, en lugares de producción. El trabajo ha salvado a los pueblos, y la falta de labor los ha arruinado. El trabajo, en suma, es una bendición. Por eso, y porque el doctor Irigoyen es el primero de los obreros argentinos — es que nosotros los italianos, siempre laboriosos y siempre amigos de los hombres de bien — nos hacemos un deber en concurrir a la manifestación de simpatía y de ilimitada confianza que el sábado 30 se celebrará en la plaza del Congreso, a las 8 p. m.

Italianos: No faltéis; que la tricolor rodeada por los garibaldinos no se vea abofeteada por la indiferencia. El italiano no es un extranjero en la Argentina, la grandeza argentina no puede ser amenazada, sin que se hieran nuestras esperanzas y nuestros esfuerzos.

¡Viva la Argentina! ¡Viva Italia! — José Garibaldi Tosti, presidente; presidentes honorarios: Cav. Alfredo Maggi, Carlos Luis Carrega, José Damianovich Espiro; Atilio R. Bonorino, secretario; Roberto Lammers, comisario general; jefes de propaganda: Oplondo Tosti, José Langosco, Luis Julio Carrega, Armando Botta; vocales: Antonio Delucchi, Silvestre Micchetti, César Tosti, Emilio Costa, Virgilio Giudice, Pedro Seco, César A. Carrega, Irso Bassani, Silvio Donato, Pompeo Tosti, Mariano Ortegui, Carlos Federico Carrega.

Los actos de anoche—

El mal tiempo reinante no impidió que a las conferencias realizadas anoche en los comités de las secciones 3.a y 18.a asistieran un número crecido de ciudadanos.

En la sección tercera hicieron uso de la palabra los doctores Luis Alvarez Prado, José León Rodeyro y Manuel A. Michel.

En el local del comité de la 18, hablaron el doctor Amadeo E. Grandi y los ciudadanos Guillermo Sullivan, Antonio J. Ruiz (hijo) y Antonio Massa Barrutti.

Todos los oradores que disertaron sobre diversos temas de actualidad, fueron muy aplaudidos.

La gira del doctor Salinas

Inauguración del colegio nacional de Misiones

Discurso pronunciado en el acto

POSADAS, junio 29 — Procedente de Concordia llegó a esta capital el ministro de instrucción pública, doctor Salinas, que fué objeto de una entusiasta recepción.

Adudieron a esperarle todas las autoridades de la capital del territorio, encabezadas por el gobernador y los miembros más caracterizados de la sociedad de Posadas. En el colegio nacional, cuya inauguración se llevó a efecto bajo la presencia del doctor Salinas, había congregado una gran multitud de personas.

Antes y después del acto, fué objeto de calurosas demostraciones y agasajos. En la ceremonia inaugural el doctor Salinas pronunció el magnífico discurso que transcribo a continuación:

"Señores: En este día, que será siempre memorable en los anales de la labor cultural de este hermoso y rico territorio, vengo a compartir con vosotros, gobernantes y educadores, ciudadanos y extronjeros, los íntimos regocijos y las gratas expansiones que se desprenden de este acto real y efectivamente transcendental para la vida orgánica de la nación. En este hermoso y rico territorio de espléndidos paisajes, en que alternan, los bosques tropicales de exuberante vegetación, con las fecundas riberas de torrentosos ríos, o las serranías pintorescas coronadas con magnífico penacho de palmeras y arancaurias, que abren sus follajes en un gesto de ofrenda al sol vivificante y de saludo a la luz que encierra la polícroma variedad de sus floraciones y colores.

Ilustrar la conciencia del pueblo, mejorar en todas las formas y por todos los medios legítimos los elementos constitutivos de su felicidad, es uno de los deberes que más fundamentalmente preocupa al gobierno actual de la república, porque está convencido de que esas son las bases que han de sustentar por siempre los prestigios morales y políticos de la democracia argentina.

La historia de nuestras instituciones escolares es la expresión más elocuente de los sacrificios realizados por el país para difundir la educación y asegurar sus beneficios por el despertar del espíritu público y el conocimiento pleno de las fuerzas morales que envuelven el contenido imperativo de la ley, de la razón y del derecho.

Estas casas de educacón son, en todas las democracias que sobresalen en el mundo moderno por su riqueza y su sabia organización civil [illegible] que los hijos de todas las razas y de todas las procedencias, nacionales y extranjeros, ricos y pobres, se reunen y confunden cordialmente para rendir culto a la patria y a los más altos ideales de civilización y de progreso.

Aquí debe proclamarse, como la mejor de las enseñanzas ejemplares, la necesidad de que triunfen y se impongan en las realidades de la vida los principios generosos de la ciencia, de la verdad y de la justicia.

Es el maestro, en el más amplio sentido de esta palabra, el encargado de llevar a cabo tan nobles propósitos.

Es ese modesto obrero de la cultura nacional, que golpea fuerte y diariamente en el yunque del trabajo para forjar el tipo físico, intelectual y moral del pueblo argentino del porvenir, dotándolo de las dos cualidades que hacen grandes a los hombres: [illegible] ritu y la fuerza del carácter.

El ejercicio de tan patriótico ministerio no admite que él sea tomado como un "modus vivendi", sino como una profesión eminente que exige las consagraciones más absolutas, las austeridades más nobles y las más generosas abnegaciones.

El profesional de la enseñanza, a cubierto de todas las asechanzas y libre de extrañas solicitaciones que lo distraigan de la tarea docente, debe dedicarse exclusivamente a ella, sin otro pensamiento, ni otra preocupación, que la de realizar acabadamente su obra redentora conforme al sagrado mandato que la sociedad le confiere.

Pero, para tener este "profesorado profesional", es indispensable sustituir el concepto de catedrático por el de profesor y en consecuencia, el sistema de cátedrass aisladas por el de "profesor de materias afines", asignándole una retribución que le permita vivir honestamente.

Por eso este gobierno que conoce los altos valores que el profesorado representa en el concierto general de las actividades humanas, ha de esforzarse en todos los momentos de su labor administrativa y política, porque él tenga, en el desenvolvimiento de nuestra democracia, todos los prestigios y todas las consideraciones públicas que nacen de la función eminentemente social que desempeña.

Esta es la forma superior con que debe estimarse y estimularse el trabajo y los anhelos del funcionario docente.

Es llegada, pues, la hora de hacer efectiva, de dar forma práctica, de convertir en realidad, la grande y nobilísima aspiración tantas veces expresada, de instituir y enaltecer la carrera del profesorado, dictando la ley que asegure su estabilidad, la dignidad de la cátedra por una justa y equitativa compensación y le garantice asimismo un honroso y tranquilo retiro.

El Poder Ejecutivo Nacional que rige los destinos del país desde el 12 de octubre de 1916, en su misión eminentemente reparadora y como celoso cultor de las instituciones de la república, ha de prestigiar en su oportunidad la ley orgánica permanente de la instrucción en sus distintas ramas, que abarque y comprenda todas sus necesidades y le señale también su verdadera orientación.

Señores: Al declarar inaugurado el colegio nacional para Misiones, hago fervientes votos porque su acción y su influencia sea de beneficios perdurables para su grandeza y bienestar.

MONTE CASEROS, junio 29.—Pasó por ésta el doctor Salinas, en viaje directo a Posadas; lleva muy grata impresión del pueblo de Concordia.

POSADAS, junio 29 — El ministro doctor Salinas llegó esta mañana a las 6, fué recibido por el gobernador, señor Barreyro, secretario señor Segovia, intendente señor Grabli, jefe político señor Zacconi, subprefecto señor Benavírez, mayor Arauz de La Madrid, jefe del distrito doctor Martí, rector del colegio nacional y numeroso público.

La banda municipal ejecutó una marcha.

El ministro visitó la gobernación, el puerto y la cárcel de Posadas, permaneciendo interrogando a los presos, recibiendo una buena impresión por el alojamiento y comida, pasó luego a la quinta de agricultura, almorzó en la casa particular del gobernador.

Por la tarde se inauguró el colegio nacional, fueron desarrollados los siguientes números del programa, organizado por la comisión de damas que preside la señora Clotilde G. de Fernández: Himno nacional, discurso del ministro, algunos números musicales, discursos del gobernador, señor Barreyro, de la presidenta, señora Fernández, del rector señor Martí; lectura y firma del acta.

Terminada la ceremonia se pasó a la recepción en el palacio de la gobernación, asistiendo muchas familias.

La carestía y el socialismo

Un fenómeno universal

Han sido recibidas con explicable interés las informaciones reproducidas por este diario acerca del alza universal experimentada por los artículos de consumo. Los índices del costo de la vida en Norte América, Australia y Nueva Zelandia, demuestran que el fenómeno argentino del encarecimiento es correlativo a lo que se observa en países económicamente organizados en forma semejante a la nuestra, como son los dos últimos citados. Adulteran audazmente la verdad, pues, aquellos que hacen de la carestía de la vida el pretexto de agitaciones sociales con fines visiblemente electorales. La vida es cara en la República Argentina, sin duda; pero vemos que la situación del consumidor de otros países no es más halagueña que la del nuestro. Y en ninguna parte ha ocurrido reprochar a los poderes públicos un estado de cosas que obedece a leyes económicas fatales.

Continuamos hoy la publicación de cifras estadísticas correspondientes a otras naciones.

Canadá. (Octubre de 1916). El índice de los precios al por mayor de 26 artículos (calculando en 100 las cotizaciones medias de 1890 a 1899) que era de 134.6 en octubre de 1913 alcanzó a 138.7 en octubre de 1914; a 152 en octubre de 1915 y a 187.2 en el mismo mes del año siguiente.

De septiembre a octubre de 1916 el alza experimentada fué de 6.5 o|o.

Para los granos y forrajes el índice pasaba de 167.1 en octubre de 1914 a 273.3 en el mismo mes de 1916; para los productos de lechería saltó de 162.6 a 227.8; para las carnes de 187.6 a 211.8; para el pescado de 159.7 a 169.3; para las frutas y legumbres de 11.6 a 175; para el azúcar de 120.1 a 171.8; para el combustible y alumbrado de 10[illegible] a 234.4.

El costo medio "por semana" de la alimentación de una familia de cinco personas, según las cotizaciones registradas en 60 ciudades para 30 artículos de consumo pasó de francos 34.50 en 1910 a fr. v9.90 en octubre de 1914 y a fr. 46.45 en octubre de 1916. El costo del combustible aumentó igualmente; en cambio en alquileres bajaron en un 15 o|o aproximadamente. En total, el costo de la alimentación, combustible y vivienda pasó de francos 72.50 en octubre de 1914 a francos 76.88 en octubre de 1916, o sea, un aumento general de 6 o|o.

De octubre de 1914 a octubre de 1916 el gasto semanal de un hogar obrero ha aumentado principalmente en los artículos siguientes: carne de vaca, frs. 4.27 a 4.38 (4 libras); carnero, 1.14 a 1.22 libra; tocino, 1.39 a 1.55 libra; manteca de cerdo, 1.89 a 2.22 (2 libras); huevos, 3.38 a 4.14 (2 docenas); manteca, 4.72 a 5.86 (3 libras); pan 3.40 a 4.20 (15 libras); harina, 1.90 a 2.40 (10 libras); azúcar, 2.30 a 2.70 (6 libras).

Argentinos muertos en la guerra

Leonardo David Roberts

Según comunicaciones particulares, recientemente trasmitidas de Londres se anuncia la muerte del joven argentino Leonardo David Roberts, acaecida en un hospital de sangre en el frente de Francia, a consecuencia de heridas recibidas en combate.

Leonardo David Roberts, voluntario argentino, muerto en el frente de Francia.

Fué Roberts, uno de los primeros voluntarios argentinos, incorporados al ejército británico, en el batallón Pals del Royal Welsh-Fusilers (Gales), previo el período de instrucción correspondiente, durante la cual puso ya de relieve su contracción y diligencia.

Herido gravemente por un tiro de fusil, después de largas y dolorosas alternativas, Roberts ha concluido por sucumbir a despecho de los esmeros de la ciencia.

Muy joven aun, pues apenas contaba 22 años, su serenidad y coraje bien probados en los numerosos encuentros en que le tocara actuar directamente, habíanle captado las simpatías y la estimación de sus superiores y camaradas.

Su deceso será hondamente sentido por los numerosos amigos que en este su país natal saludaron la partida del valeroso voluntario.

AVIACION

LA AEROSTATICA EN CHILE

En forma detallada y con la importancia del caso, dimos a conocer días pasados la noticia de que el señor Armando Venegas, había obtenido después de una brillante ascensión el "brevet" de piloto conductor de esféricos libres. Volvemos hoy a ocuparnos del nuevo aeronauta, dando a publicidad sus antecedentes deportivos que le hacen ocupar un rango elevado en los círculos deportivos de Chile.

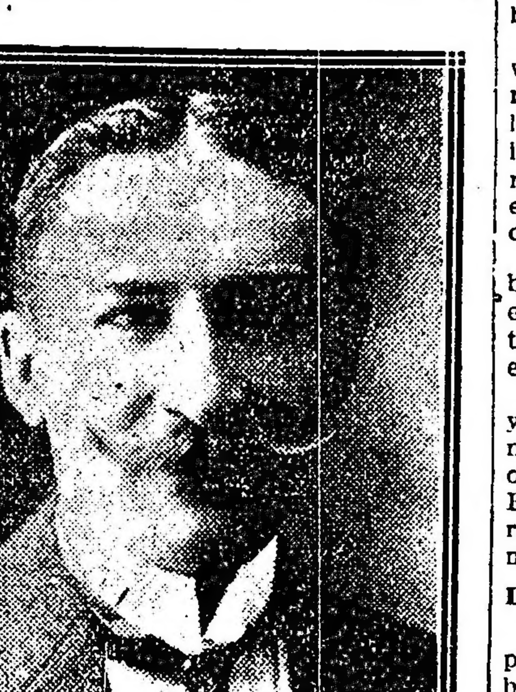

Señor Armando Venegas

Venegas ocupa en la actualidad los delicados cargos de secretario general del Aero Club de Chile, director de la Federación Sportiva Nacional y de la Federación Aeronáutica Panamericana y comisario del Aero Club de Francia en Chile. Además es presidente honorario de la Asociación de Football Arturo Pratt, miembro honorario del cuerpo de exploradores "guías de Chile" y de numerosos clubs de la capital chilena y provincias.

También Armando Venegas, cuando los aeronautas argentinos Zuloaga y Bradley intentaban la travesía de los Andes en globo, ofreció un modesto concurso que fué aprovechado por aquellos, contribuyendo así a que la empresa alcanzará el más halagador de los éxitos. Acompañó días antes de la realización de la hazaña de referencia, al capitán Zuloaga en una ascensión en la que alcanzaron a elevarse a 5800 metros de altura descendiendo en los primeros contrafuertes de la cordillera.

Tales son, en síntesis, los antecedentes deportivos de Armando Venegas, caballero de alta figuración en los círculos sociales de Chile, y que en la carrera aeronáutica recién iniciada alcanzará meritorios triunfos que honrarán a la institución de la cual es su secretario general.

EL CLASICO MES DE LA DEMOCRACIA

Los aniversarios de Julio

Como un mes clásico de la democracia, ciertamente, puede denominarse el mes de julio. Es el que reune el mayor número de hechos gloriosos, el que auna más acontecimientos históricos, el que está destinado a sacudir mayormente las fibras del patriotismo. Diríase que julio habiera sido el mes señalado para la realización de grandes acontecimientos ligados con la vida democrática de los pueblos. Porque, en efecto, dentro de los primeros veinte días ocurren los dos sucesos más trascendentales, en orden al triunfo básico de los anhelos libertarios de la humanidad: la emancipación de las colonias americanas de origen sajón y el derrocamiento del régimen monárquico francés, culminado con la estupenda hazaña de la Bastilla.

Conmemórase, así, el 4 de julio la independencia de los Estados Unidos; el 5 la emancipación de Venezuela; el 9 la jura de la independencia argentina, por el congreso de Tucumán; el 14 la decisiva victoria de la democracia universal, encarnada en la Francia revolucionaria; el 18 la independencia del Uruguay, y el 20 la independencia también de la república Colombiana. Es decir, que seis aniversarios clásicos están condensados dentro de la primera veintena del histórico mes.

La actividad diplomática intensifícase, pues, en estos días, mientras los pueblos regocijadamente celebran la clásica rememoración de hechos que vibran en el alma múltiple y anónima de la nacionalidad. A flor de piel palpita el entusiasmo patriótico. Y al rudo afanar cotidiano, se abre en cada país un paréntesis para honrar la memoria de los fundadores de la patria. Por esto a julio le cabe, con estricta justicia, el calificativo del mes clásico de la libertad.

La pista de patinaje del parque de Saavedra

A PROPOSITO DE UNA CARTA

Con motivo de la carta que publicamos ayer, firmada por el señor Benito J. Carrasco, director general de paseos, en la que se rectifican los conceptos de la noticia sobre la pista de patinaje del Parque Saavedra dimos en nuestra edición de antes de ayer, el intendente municipal doctor Llambías ha resuelto que su texto y todos los antecedentes del escrito, sean pasado a estudio del asesor letrado, para que dictamine sobre las medidas que conviene adoptar en este caso.

Nos manifestó también el intendente municipal, que esa disposición tiende, además de poner en salvo principios de disciplina, y a establecer la verdad de las cosas.

Exposición Franz van Riel

Está siendo muy visitada la exposición de arte fotográfico abierta desde hace días en el salón de Viamonte 624. Expone allí el distinguido artista señor Franz van Riel un conjunto de retratos que apenas lo parecen por lo mucho que se diferencia de lo que sale, ordinariamente, de los talleres fotográficos. Aparte de la técnica, llevada a un grado máximo de perfección sorprende en la mayoría de los que se ha hecho para conseguir la ma-
retratos el previo y acertado estudio
yor elegancia en la actitud de las figuras, los detalles, hábilemnte buscados, de los fondos que sirven de marco a las mismas, el buen gusto, en suma, que caracteriza a la disposición y ejecución de los retratos. Entre estos los de color se destacan por la armonía conseguida en las tonalidades, tan difícil de obtener con los recursos puramente fotográficos.

Esta cuarta exposición, por último, confirma acabadamente el prestigio alcanzado por Franz van Riel en ese género de arte fotográfico.

El asunto de los afirmados de Morón

Sospechosa negociación de los contratos

En una de nuestras últimas ediciones informamos de la nota protesta elevada por los vecinos de Villa Sarmiento, partido de Morón, contra las obras de afirmado autorizadas por la municipalidad, en condiciones que acusan irregularidades manifiestas.

El caso de Morón, al cual en oportunidades diversas nos hemos referido, constituye la prueba más evidente de la forma irregular y sospechosa en que generalmente se han formalizado los contratos de afirmado por la mayoría de las comunas bonaerenses.

El memorial elevado a la intervención por los vecinos de Villa Sarmiento, cuya copia hemos tenido a la vista, contiene una serie de datos interesantísimos, suficientes como para que los funcionarios llamados a examinarlo puedan formarse un juicio exacto sobre el asunto.

De la lectura de las escrituras públicas que los vecinos incluyen en el memorial, surgen una serie de actos reñidos con los principios más elementales de administración.

Denuncian los vecinos con claridad y documentalmente, desde la burda maniobra encaminada a adjudicar las obras en la licitación a la empresa Elías, hasta la realización de operaciones dolosas en la adquisición de materiales.

Lo que pide el vecindario—

Como es de notoriedad, la municipalidad de Morón, autorizó a tambor batiente la realización de esas obras de pavimentación, desoyendo todas las reclamaciones del vecindario afectado, que oponía reparos a las condiciones estatuídas en los contratos y al sistema que la empresa se proponía ensayar, dado que por vez primera íbase a emplear aquí.

No detuvieron las negociaciones de "esto escandaloso negocio de pavimentación", como lo califican los vecinos, ni siquiera el hecho de que debían iniciarse los trabajos en terrenos y calles que están en litigio con la municipalidad del vecino partido de Matanza.

Los propietarios de Villa Sarmiento piden la suspensión de las obras que se ejecutan y su anulación por estar ejecutándose sin tenerse en cuenta lo establecido por el pliego de condiciones respectivo.

Un diputado socialista interviene en el asunto—

La más elocuente "demostración de la falsedad con que han procedido la municipalidad, concejo y empresa constructora, dicen — son los hechos producidos hasta la fecha".

"La empresa constructora — añaden — no ha perdido la oportunidad de embrollar a la municipalidad, con la subcontrata de las obras en favor del señor Johnson, anulando los artículos 5, 10 y 32 del pliego municipal y en la compra de los materiales rechazados en las obras del camino de Avellaneda a La Plata".

Y después de hacer alusión a varias irregularidades comprobadas en la tramitación de los contratos, los peticionantes pasan a ocuparse del último cargo que evidencia la forma condenable en que se pretende burlar al vecindario, con el propósito de hacer más provechoso "este escandaloso negocio de pavimentación".

No solamente las obras se realizan en las condiciones más convenientes a los contratistas, sino que éstos utilizan materiales viejos, rechazados en una obra anterior y que un diputado socialista encárgase de proporcionarles.

Pero, dejemos en este feo asunto hablar a los vecinos de Villa Sarmiento:

"El vendedor de dichos materiales —continúa diciendo el memorial— es el diputado socialista (en esa fecha) señor don Román Rodríguez de Vicente, con la agravante de que según consta en una escritura pública—contrato que celebra el señor Elías ("empresario") con el actual subcontratista, se desprende y se ve que figura el ya citado diputado socialista, con nombre supuesto para ocultar sus fueros parlamentarios bajo el nombre de Román Rodríguez, y vende por $ 7.500, a saber: 8.000 metros de cordón y 300 toneladas de piedra, lo que resulta para la empresa Elías su primer gran negocio, aunque el material resulte un clavo para la municipalidad y los vecinos propietarios de Villa Sarmiento. Y resulta, en definitiva, que el cordón le cuesta a la empresa, poco más o menos a razón de 80 centavos el metro lineal".

Por nuestra parte, hacemos constar que la empresa Elías cobra 4.50 el metro de cordón, no obstante que con la adquisición aludida sólo cuéstale a ella ochenta centavos.

Como se ve, — terminan — en este gran negocio todos ganan dinero a expensas de los vecinos de Villa Sarmiento, quienes protestamos de la falta del contrato por haber la empresa subcontratado la obra, contra el artículo 10 del pliego de condiciones municipal, que establece bien claramente no estar facultada para transferir ni ceder las obras".

Algunas cifras elocuentes—

En otro de los capítulos del memorial se hace referencia a las pingües utilidades que logran en tales condiciones contratistas y subcontratistas. El comentario que ello merecen, surgen de la sola lectura de las cifras.

Los vecinos deben pagar por concepto total de las obras de pavimentación contratadas por la municipalidad la suma de 594.000 $; corresponde a la empresa de Elías por utilidad total, $ 242.400; corresponde al subcontratista Jonhson por idéntico concepto, $ 64.000. Quiere decir, pues, que en una obra cuyo costo ha sido elevado por una serie de factores a la suma de 594.000 $, contratistas y subcontratistas, obtienen una ganancia líquida de 307.200 $!

Incuestionblemente las cifras aludidas no han menester comentarios, son en este caso demasiado elocuentes; denuncian las huellas dejadas por las administraciones ugartistas de la provincia de Buenos Aires.

FERROCARRILES

Pedido de cambio de nombre a una estación

La intendencia municipal de Lobería por sí y apoyando además la solicitud que formulan los vecinos de dicha población, gestiona ante el ministerio de obras públicas el cambio de nombre de la estación Lobería, por existir otra estación con el nombre de "Nueva Lobería", lo que ocasiona errores, pérdida de correspondencia, etcétera.

La estación Lobería está ubicada en el kilómetro 485|200 de la línea Balcarce-Quequén del ferrocarril del Sud y fué abierta al servicio público por decreto provincial del 27 de julio de 1892; y por decreto provincial del 31 de octubre de 1905 fué designada con el nombre de "Nueva Lobería" la estación situada en el kilómetro 139|204 del ramal de Tres Arroyos a Lobería del mismo ferrocarri. Así es que siguiendo el criterio aplicado recientemente en casos análogos para la designación de nombre a las estaciones ferroviarias y que es no tener en cuenta la antigüedad de la denominación, sino la razón fundamental de que el nombre de la estación debe ser el mismo de la población a que sirve, el ministro de obras públicas resolverá en estos días, probablemente de acuerdo con lo solicitado por la municipalidad de Lobería.

Auxilio de la fuerza pública para la reparación de daños causados por un ferrocarril

El señor Américo Demaría es concesionario por ley nacional para la explotación de una red telefónica entre Cardales y Capilla del Señor (provincia de Buenos Aires, y con este motivo tenía establecidos varios cruces de hilos telefónicos con las vías del F. C. Central Argentino, algunos de ellos sobre caminos públicos; pero como este señor se negara a firmar un contrato en que la empresa del ferrocarril le imponía condiciones inaceptables para él, como el de trasladar a otro sitio los cruzamientos tantas veces como a la empresa le pareciera conveniente, ésta resolvió cortarle y destruirle todos los hilos que cruzaban sus vías férreas.

El concesionario de telégrafos se presentó entonces en queja al ministro de obras públicas, quien dictó una resolución fijando un plazo perentorio para que la empresa del ferrocarril restablezca las líneas cortadas a su estado anterior. Como ese plazo ha vencido sin que la empresa cumpla lo ordenado, la dirección de ferrocarriles, encargada de vigilar ese cumplimiento, ha dirigido una nota al ministro aconsejando que se autorice al señor Demaría a restablecer los cruces prestándole el auxilio de la fuerza pública, lo que probablemente así será resuelto por el doctor Torello.

Nuevas tarifas

La empresa de F. C. de Buenos Aires al Pacífico ha sido autorizada para poner en vigencia la tarifa especial 8-17, por la que se acuerda una rebaja de 50 o|o sobre el importe de las tarifas vigentes a las consignaciones que se despachen de Retiro a Empalme Puerto Madero y viceversa, siempre que no hayan estado sujetas a ninguna operación.

—La compañía general de ferrocarriles en la provincia de Buenos Aires también ha quedado autorizada para poner en vigencia, desde el 1o. de julio próximo, las tarifas números 270 y 271 para el transporte de productos forestales.

—Al ferrocarril Central de Córdoba se le autoriza emitir la tarifa especial número C 37, pues esta empresa carece de una tarifa de alquiler de grúas o guinches, siendo la propuesta similar a la P 10 en vigencia en el ferrocarril al Pacífico.

—A la empresa del F. C. Central de Buenos Aires le ha sido aprobada la tarifa especial número 83 para cereales y pasto desde las estaciones de tránsito y Once.

—La dirección del ramo ha concedido autorización a la administración de los ferrocarriles del Estado para poner en vigencia una nueva tarifa para coches-comedores, considerando que en dicha tarifa los precios están en armonía con los vigentes en las demás empresas de ferrocarriles y son más convenientes para el público que las actuales.

DONACION DE $ 3500 PARA ROPA Y CALZADO DE NIÑOS POBRES

El Consejo Escolar N.o 15 de la Capital, comunicó al Consejo Nacional de Educación que la comisión del corso de Belgrano le donó la suma de tres mil quinientos pesos ($ 3.500 moneda nacional), con destino a la compra de ropa y calzado para los niños pobres de las escuelas del distrito. El Consejo Nacional ha resuelto en su última sesión aceptar y agradecer ese generoso acto que viene a remediar la situación indigente de tanto alumno menesteroso que por falta de vestidos no concurren con asiduidad a recibir los beneficios de la instrucción. Al propio tiempo dispuso autorizar al Consejo del Distrito para que adquiera de inmediato doscientos pares de botines, debiendo invertir el resto de la suma en el objeto determinado.

BANCO DE ITALIA Y RIO DE LA PLATA. — Casa central: Bmé. Mitre 434 al 448. — Sucursales: En la capital N.o 1, calle Corrientes esquina Pueyrredón, N.o 2, Avenida Montes de Oca número 2099, N.o 3, Paseo de Julio número 1258; N.o 4, Calle Moreno número 2800; N.o 5, calle Rivadavia número 8449. En el interior: Rosario de Santa Fe, La Plata, Bahía Blanca, Paraná, Concordia, Gualeguaychú, Gualeguay, Uruguay, Victoria, La Paz (E. R.), Resistencia (Chaco).

Agencias: Puerto Ing. White (B. Blanca), Ensenada (La Plata).

Capital realizado . $ 10.000.000 oro sellado
Fondo de reserva or. dinario . . . . . . " 931.215 " "

ABONA

	C|legal	oro sellado
Por depósito en c. corr.	1 o|o	1 o|o
A plazo fijo de 30 días .	2 o|o	2 o|o
Id. id. id. 60 días . .	3 o|o	3 o|o
Id. id. id. 90 días . .	3 ½ o|o	3 ½ o|o
Id. id. id. 180 días . .	4 o|o	4 o|o
A mayor plazo	Convencional.	

El Banco expide cartas de crédito, vende giros y transferencias por cables y órdenes postales sobre todas las ciudades y pueblos de Italia, así como sobre Londres, París, Madrid, New York, etc., etc. También sobre Brasil, Chile, Paraguay, y República Oriental del Uruguay. Recibe remesas al cobro y emite giros sobre todas las sucursales del Banco de la Nación Argentina.

El Banco trata en general todas las operaciones bancarias.

Buenos Aires, abril de 1917.

CRONICA SOCIAL

Se efectuaron esta mañana en la Recoleta las exequias de la señora Luisa Pereyra de Benguria, distinguida dama fallecida ayer a los 71 años de edad.

Todos los afectos y simpatías que la extinta supo cultivar con las nobles prendas que le adornaban, tuvieron exteriorización elocuente en ese acto, al cual asistió crecida concurrencia.

El fallecimiento de la señora de Benguria afecta entre otras a las familias de Pereyra, Lynch, Mac Phail, Frers, Olivera, White, Zorraquín, etc.

⊙⊙⊙

La mejoría del arzobispo monseñor Espinosa sigue lentamente, sin que haya aparecido ningún síntoma contrario al proceso de reacción favorable en que continúa la enfermedad.

Los médicos continúan turnándose para comprobar la eficacia del método a que está sujeto el querido paciente.

⊙⊙⊙

Una hermosa reunión artística y social fué la que ayer provocó la señora Amelia Cocq de Weingaud, con un grupo de sus discípulas, en casa del señor Manuel S. Ocampo y señora Ramona Aguirre de Ocampo, que cedieron sus salones a tal objeto.

Las gentiles ejecutantes evidenciaron delicado temperamento y alta cultura musical en la interpretación de los diferentes trozos del programa.

Entusiastas aplausos saludaron el feliz desempeño de cada una de ellas.

El programa ejecutado fué el siguiente:

Polonesa op. 25 núm. 1, Chopin, por la señorita Dolores Elortondo.

Clair de lune, Debussy, por la señorita Rosa Ocampo.

Polonesa op. 26 núm. 2, Chopin, por la señorita Mercedes Alzaga.

Preludio en re bemol, Chopin, por la señorita Mercedes Dose.

Concierto en sol menor, Mendelssohn, por la señorita Mercedes Isabel Elortondo.

Preludio en do sostenido menor, Rachmaninoff, por la señorita Josefina Cantilo Achával.

Le rossignol, Liszt, por la señorita Valentina Sáenz Valiente.

Kreisleriana, Schumann, por la señorita Francisco Ocampo.

Sonata op. 10 núm. 3, Beethoven, por la señorita Mercedes Ocampo Paz.

Nouvellette en fa, Schumann, por la señorita Carmen Rodríguez Larreta.

Théme varié, Paderewsky, por la señorita Sara Cranwell Ocampo.

Legende, para violín y piano, Wieniawsky, por la señorita Juana Sáenz Valiente.

Sonata en mi menor, Grieg, por la señorita María Teresa Centeno.

Rapsodia op. 79 núm. 1, Brahms, por la señorita Angélica Ocampo.

Después del concierto se sirvió un te, prolongándose la reunión hasta la noche.

Asistieron las señoras:

Dolores Anchorena de Elortondo, Josefina Achával de Cantilo, Delia Alvear de Ocampo, Evangelina Obligado de Schóo, Victoria Ocampo de Estrada, Justa Dose de Zemborain, Mercedes Paz de Ocampo, Mercedes Elortondo de Alvear, Julia Ocampo de Bullrich, Hortensia Aguirre de Leloir, Dolores Barrenechea de Largula, Sara Ocampo de Cranwell, Ernestina Pérez de Alzaga, Flora del Campo de Centeno,

Señoritas Hortensia y Corina Bertes Cantilo, Clara Bullrich, Mercedes Alvear, María Luisa y Julia Bullrich Ocampo, Marta Leloir, Clara del Campillo, Alvear, Belén Águila, Alina Pérez Susana La Cranwell Ocampo, Angélica y María Elena Centeno, Agustina Rodríguez Larreta, Leopoldina Alais, etc.

⊙⊙⊙

La comisión directiva de la Sociedad Rural Argentina, en sesión de ayer, resolvió, en vista de la persistencia de la lluvia, suspender los concursos hípicos que debían realizarse hoy en el local de exposiciones en Palermo.

Estos torneos han quedado postergados para el 1.o del entrante, a las 2 de la tarde.

⊙⊙⊙

Continúa sin mayores alternativas el delicado estado de la señora Zulema Saavedra Lamas de Zuberbuhler.

⊙⊙⊙

Mañana se efectuará la anunciada "sesión de lectura" en el Consejo Nacional de Mujeres.

Figuran en el programa varios trozos de música del señor López Buchardo, cantados por la señora Antonieta Silveira de Leonardshon, y a continuación la señorita Sara Pérez Ballester ejecutará "Aires Bohemios", de Sarasate y el señor Draugosch diversos trozos en el piano. Además se cumplirán varios números de recitación por las alumnas de la Biblioteca y la señorita Susana Posadas Perdriel leerá un capítulo de un libro inédito del doctor Carlos Ibarguren.

⊙⊙⊙

Fué consagrado ayer en el templo de San Miguel el enlace de la señorita Julia Elena Bosch Pagés con el señor Carlos de Holmberg (hijo), siendo padrinos la señora Clotilde de la Barra de Moujan y el doctor Julio Fernández.

La nueva pareja se ausentó a la estancia Lozano, en Plomer.

⊙⊙⊙

Por los extintos esposos don Santos Unzué y señora Carlota Díaz de Vivar de Unzué, se celebrará mañana un funeral en el templo de San Francisco, con motivo del aniversario de la muerte de esta última.

La ceremonia será a las 9.30 a. m.

⊙⊙⊙

Se mantiene la mejoría en el estado de la señora Carolina Estrada de Martínez.

⊙⊙⊙

En casa del doctor Jorge A. Mitre y señora Susana del Campillo de Mitre, hubo anoche una reunión social muy interesante, aunque de limitadas proporciones.

Se hicieron oir el eminente pianista polaco Rubinstein y el barítono chileno señor Renato Zanelli, siendo uno y otro muy aplaudidos.

La velada se prolongó hasta muy tarde, en medio de la mayor animación.

⊙⊙⊙

Se ha celebrado esta mañana a las 11.30, en la iglesia de la Santa Cruz, la boda de la señorita Margarita Campión con el doctor Pedro Pablo Harriott.

Numerosas familias de la colectividad irlandesa y de nuestra sociedad presenciaron la ceremonia y el templo de las calles Estados Unidos y Urquiza presentaba un brillante aspecto.

A la hora indicada llegó el cortejo, luciendo la novia el traje nupcial de circunstancias.

Monseñor Piaggio bendijo la unión, celebrando después la misa de esponsales.

Fueron padrinos Mrs. Harriott, madre del novio, y el señor Santiago Campión, hermano de la novia.

Del templo la concurrencia se trasladó al Plaza Hotel, donde hubo una recepción.

En el matrimonio civil, efectuado ayer en casa de la familia Harriott, fueron testigos los señores Santiago, Juan y Roberto Campión, por la novia, y el capitán de fragata Julio Castañeda, doctor Juan Harriot y teniente de navío Eduardo D. Harriott, por el novio.

⊙⊙⊙

Los socios del Club Mar del Plata se reunieron ayer en asamblea, integrando la comisión directiva en esta forma:

Vicepresidente segundo, doctor Antonio C. Gandolfo; vocales titulares, doctor Alberto Velarde, doctor Luis M. Campos Urquiza, doctor Manuel J. Arechavala, ingeniero Santiago Brian, señor José Peró, doctor Silvestre H. Blousson, doctor Baldomero Sommer; vocales suplentes, señor Alejandro Shaw, doctor Alvaro J. Newton; síndico titular, señor Victoriano S. Lobato; síndico suplente, señor Horacio F. Guerrico.

⊙⊙⊙

A propósito de la obra "El mal que nos hacen", de Benavente, escribe un cronista madrileño:

Visto el interés con que escuchan las lindas valencianas, en el teatro Eslava de esta ciudad levantina, la obra del ilustre Benavente, "El mal que nos hacen", interpretada por Margarita Xirgú, declaro que, de ser autor dramático, mi público predilecto sería el de las encantadoras muchachas provincianas. Hay que ver la religiosa actitud que guardan ante la escena donde se plantean problemas para ellas tan nuevos y tan peligroso. ¡Qué serie de inquietudes despierta en sus almas ingenuas el caso de una mujer que vive devotamente, santamente, con un hombre que no es su marido. Y culmina en estos lazos el amor de ella hasta los límites!

En Madrid advertiréis el gesto de displicencia de las muchachas, para quienes el teatro es un pretexto de exhibiciones y de coquetería; observaréis cómo ríen, charlan y flirtean... Contrastamos esta impresión con la que experimentamos ahora en el estreno de "El mal que nos hacen" en este teatro de Valencia, y por eso nos admira más la absorción de aquellos espíritus femeninos, que no pierden ni una frase de la obra, ni un gesto de los actores. Porque lo curioso es que son "ellas" quienes guardan singularmente esta compostura devotísima.

Los hombres todavía dialogan, comentan, miran de vez en cuando a los palcos; pero las damiselas se olvidan de sus corazones y no tienen ojos ni oídos sino para la escena. La prisa que se habrán dado para abandonar temprano sus cotidianos paseos de la calle de la Paz o de...ir a cenar a escapadas par concurrir, llenas de emoción e interés, al coliseo...

Y luego, tras el espectáculo, los horizontes que se abrirán en sus almas pacíficas, las sugestiones de una vida cortesana y aventurera, porque todas aquellas cosas pasan seguramente en Madrid y nada más que en Madrid... Ellas acaso pudieran hablar con justicia — al volver a sus hogares y comparar sus amores tranquilos monótonos, sin problemas y sin inquietudes, con las turbulentas pasiones que les ofrecen las compañías que van de la corte — ellas acaso pudieran hablar justamente del "mal que les hacen"...

⊙⊙⊙

El genral Riccheri será objeto de una demostración de simpatía, con motivo de retirarse de la presidencia del Círculo Militar, después de haberla ejercido brillantemente durante dos períodos.

Ayer se efectuó en dicho centro una reunión de amigos, para cambiar ideas, acordándose organizar un banquete.

La comisión que correrá con todos los trabajos relativos a la demostración, está presidida por el teniente general Adolfo Arana, siendo secretario el mayor A. Ortega y vocales teniente general Vicente Grimau, general de división Ramón Ruiz, general de brigada A. Tiscornia, Tomás Santa Coloma, doctor Juan Carlos Garay, coronel Francisco Verdier, coronel Dionisio Mesa, coronel Francisco Chouciño, diputado nacional doctor Teófilo Gatica, coronel José E. Rodríguez, mayor A. Luisoni, capitán Carlos Gandolfi, coronel Sebastián Casares, etc.

Las adhesiones se reciben en el local del Círculo Militar.

⊙⊙⊙

Hay un antiguo adagio que dice: "Trop parler nuit", y nunca ha tenido mejor aplicación que ahora.

En los momentos actuales, cuando las circunstancias tristísimas de casi toda la Europa han desterrado la frivolidad de los corazones y nadie concede interés a las mil pequeñeces de la vida, que antes parecían de suma trascendencia, se hace imposible hablar de algo que no se relacione con lo que tanto preocupa, y como transmitirse ideas tristes sólo sirve para desvanecer las risueñas, en París son muchas las señoras que han prohibido en sus casas comentar la carestía de un artículo y la escasez de otro, poniendo letreros que dicen: "Trop parler nuit".

Esto, que al parecer es una niñería, es uno de los detalles que revelan la transformación espiritual de las que hasta ahora sólo pensaban en hablar sin pensar lo que hablaban.

Con el silencio se ha introducido en muchos cerebros el hábito de la meditación, y como un ratito de meditación es el gran maestro de la humanidad el día en que la paz restablezca el orden y normalice la vida, los hogares franceses volverán a ser lo que fueron: hogares cristianos con todos sus atractivos, momentáneamente desterrados por la frivolidad que infectaba el ambiente.

Como afirmación de la dicho, citemos un modelo. Se trata de una señora inteligente, joven y bonita, lanzada en el torbelino de la vida de sociedad, que le impedía ocuparse de su casa, donde se gastaba todo cuanto el marido ganaba, sin pensar en el mañana. Estalló la guerra; este señor pidió ir al frente a defender su patria; los negocios se paralizaron, y nuestra heroína, reducida a una modestísima renta, despertó del sueño en que había dejado transcurrir muchos años, se hizo cargo de sus deberes, suprimió criados innecesarios, institutriz y preceptor, y profundamente emocionada decía a sus amigas que hasta ahora no había disfrutado de sus hijos.

Ella los educa, los instruye y va modelando sus espíritus; goza ayudando al desenvolvimiento de sus inteligencias y comprende que se puede ser más feliz teniendo hogar, aunque sea modesto, que viviendo en el bullicio del mundo, rodeada de opulencia, pero lejos de sus deberes más sagrados. La organización de la casa es perfecta, y como todo se hace con orden, sobra tiempo para coser y que los niños tengan un vestuario completo. Entre los trajecitos de la nena hay algunos monísimos.

El primero, de seda cruda, es semejante a una camisa Imperio, muy fruncido y pendiente de los hombros con tirantes y encima tiene una torerita kimono, muy corta, con magas que sólo cubren la cuarta parte del brazo, abrochadas por encima en línea recta desde el hombro con ocho botones de pasamanería; el escote, sin forma, tanto en la espalda como en el pecho, es muy alto y sumamente abierto sobre los hombros. Toda la torera está bordada con "soutache" de seda, puesto de canto y muy apretado el dibujo, y debajo lleva camiseta con mangas largas, de muselina blanca, y un finalito de Irlanda.

El segundo, más sencillo, escotado en igual forma, de corte japonés, pero con mangas largas, es de "toile" celeste; en torno del talle, tiene ocho ojales, por los que pasa una tira de batista blanca, con madroños de Irlanda en ambos extremos, que se anuda delante sin lanzo; en torno del escote lleva un volante de batista blanca plegada, o, mejor dicho, dos volantes, puesto que uno cubre la espalda y otro el delantero, sin llegar a unirse, y al borde del vestido, varios grupos de bódoques bordados en blanco formas una cenefa ancha.

Entre los delantales hay algunos muy graciosos, que hacen las delicias de su dueña, porque son de dril blanco y tiene bordada en colores, a punto de litografía, una historia cada uno, de la que son protagonistas, respectivos ante un perro, un pájaro, el muñeco bueno y el muñeco malo, representado por un negrito, etc., etc. Estas historias se componen de cuatro escenas, que se bordan dos en los bolsillos, una en el pecho y otra al borde del delantal.

Es una idea original y práctica, puesto que se utiliza como medio de entretener a las niñas y de corregir sus pequeñas faltas, porque, naturalmente, al pájaro o al perro malo le pasa algo desagradable, mientras que el bueno siempre es feliz.

⊙⊙⊙

Numerosas familias han sido invitadas para la conferencia que mañana a las 5.30 de la tarde dará el doctor Joaquín Rubianes en el local de la Facultad de Ciencias Económicas.

Es la primera de la serie que se efectuará en ese centro.

⊙⊙⊙

Continúa en el mismo estado, el señor B. Artayeta Castex.

⊙⊙⊙

Como en todos los detalles de la "toilette" femenina, en el peinado se nota también un acompleta independencia y casi podría decirse anarquía, lo que permite que cada cual adopte lo que más le siente, en armonía con su tipo, el color y finura del cabello. Esto también permite adoptar un peinado que podríamos llamar personal, como el que usan ciertas mujeres, por cierto muy bien inspiradas, que han tomado un tipo de peinado, al cual guardan fidelidad y no cambian nunca el arreglo armonioso que hace decir a las demas "se peina como la señora M", y esto basta para caracterizar una personalidad, designar una línea de mujer, un crespo u onda que sombrea una hermosa frente, o un nudo de cabellos inspirado en alguna estatua griega.

Aparte de estos peinados que escapan a las rigurosas imposiciones de la moda, los que se usan ahora son de tres géneros distintos: Uno, llamado peinado liso, se hace echando hacia atrás el cabello, envolviendo la nuca donde se reunen sostenidos por un gran broche de carey formando el menor volumen posible, sin dibujar ni gún moño, el que se oculta bajo la masa de cabellos, dando un poco de redondez al perfil; el conjunto es muy sencillo, pero exige mucho arte y juventud, cabellos bien cuidados, flexibles y finos, formando una ancha ondulación.

Otro tipo de peinado se obtiene formando una ondulación vaga y dibujando un moño alto a la Merveilleuse, que se destaca muy bien por estar la nuca descubierta con el cabello hacia arriba; una peineta sencilla separa el moño para destacarlo completamente de la silueta del cráneo.

El tercer tipo se forma con un gran "bandeau", que se desprende a un lado de la frente y se eleva hacia atrás por un movimiento fugitivo muy alto, y deja del otro lado de la frente una ondulación que baja hasta la ceja derecha. En ambos peinados es preciso cubrir la parte alta de la oreja con un pequeño rizo.

Debe tenerse presente que la ondulación suave, casi vaga, es la base de toda la gracia de las líneas; y que la diversidad de sus aspectos permite a las fisonomías más distintas escoger el más sentador para cada una de ellas.

⊙⊙⊙

El señor conde de Garder dió un almuerzo en el Savoy Hotel, al que asistieron los señores:

Ministro de Francia, ministro de Italia, Chargé d'affaires de Hollande, los señores Bidau, doctor V. Even, doctor L. Sauze, Mr. Lenesteur, señor cónsul de Fraicia, señor Papilaud, señor Pareto.

⊙⊙⊙

Mañana por la noche se efectuará en casa de la novia y en la mayor intimidad, el enlace de la señorita Elvira Isola con el señor Ezio Guidi.

Serán padrinos la señora Angela F. de Guidi y el señor Samuel Isola.

A causa del luto de uno de los contrayentes, no habrá fiesta alguna.

⊙⊙⊙

Para las novias:

Tratándose de vestidos para boda, se debe rechazar todo género de fantasías y además huir de que sea un traje que pueda confundirse con los vestidos de baile.

Se trata de recibir un sacramento y por lo tanto, ni escotes ni transparentes son admisibles. En cuanto a formas, amoldándose a las líneas generales de la moda, para que no parezca antigua, debe conservar un carácter especial propio del traje de desposada.

Las familias aristocráticas le dan gran importancia y no consienten que la modista haga una "creación", sino que, por el contrario, la obligan a inspirarse en moldes viejos.

Esto no significa que copien figurines del año 53, lo que quiere decir es que la falda sea relativamente sin "aberturas" ni "respinguitos", los cuerpos altos y las mangas con viso. Al buen criterio de la modista queda el confeccionar un vestido adecuado a la estatura y fisonomía de la novia. Se lleva mucho el velo de tul sujeto a las sienes por una guirnalda de diminutas flores blancas.

⊙⊙⊙

De La Plata:

El próximo sábado será nuestro huesped el ministro británico, sir Reginald Tower.

Se hospedará en el domicilio particular del vice cónsul señor Sidney H. Pulestón y recibirá allí a la colectividad británica, de 4 a 5.30.

—Ayer se efectuó el enlace de la señorita Delia Sagastume con el doctor Benigno Larrea, en el domicilio de la novia.

Bendijo la unión el presbítero Cabo Montilla, siendo padrinos la señora Eulalia Zala de Sagastume y el señor Juan J. Atencio.

Testigos del casamiento civil fueron por la novia los señores Horacio Sagastume y Rafael de Diego; y por el novio el señor Carlos Sánchez Viamonte y el señor Joaquín Larrea.

—La comisión de señoritas organizadoras del Corpus infantil del domingo próximo, se reunió ayer en la casa parroquial de San Ponciano, acordando la forma precisa en que desfilará la procesión.

La comisión volverá a reunirse hoy.

Asistieron a la reunión de ayer las señoritas María Dillón, Manuela y María Mones Ruiz, Mercedes Sáenz, Josefa Loyarte, Concepción Bizet, Anunciada Martino, María Durán y señoritas de Sormani, Etcheto y González.

—Mañana a las 4.30, se servirá en los salones del Jockey Club, un té, que el centro Estudiantes de Agronomía y Veterinaria ofrecen en honor de los señores Arturo Gajardo Stephan y Guillermo Cordero Echeverría, enviados por el gobierno de Chile en misión de estudio.

Asistirán al acto, los socios del centro y alumnos de la facultad de agronomía y veterinaria.

—Un grupo de amigos del doctor Agustín Gambier, le ofrecieron una comida en el Jockey Club, despidiéndolo de la vida de soltero, asistieron los señores:

Juan C. Chaumeil, Donato González Litardo, César Ameghino, Estanislao Bejarano, Luis C. Berro, Gilberto Miguez, Clemente Benavídez, Manuel Alvarez, Juan Hardoy, Raúl y Mario Díaz, Rodolfo P. Sarrat, Vicente Centurión, Clodomiro Griffin, Luis M. Morales, Alejandro Korns, Adolfo Cortés, Tomás Jofré, Juan Gass, Eduardo y Edgardo Miguenz, Eusebio Albina, Mariano Arau, Rafael Romaggi, Albino Barrios, José V. Caselli, Andrés Calcagno, Enrique Gambier, Enrique Arau; Angel Correa Bustos; Ignacio Ferrando; Juan Servente; Alfredo Gambier y otros.

—Se encuentra enfermo el apreciable vecino don Francisco Silva.

⊙⊙⊙

Rosario:

Se augura brillantes proporciones al té de beneficencia que esta tarde se celebra en el salón de recepciones del Savoy.

Después de la ejecución de varios números de concierto, se improvisará un baile.

En nuestros círculos sociales reina con tal motivo mucho interés.

—En la capilla del Colegio Santa Unión se celebró esta mañana una solemne misa, despidiendo a la señorita Sarita Berdaguer de su vida de soltera.

Las naves de la pequeña capilla se vieron muy concurridas por las amigas de la gentil prometida.

—Los esposos Rosa Fillol y Ricardo Schlieper, ofrecieron anoche una una cena en honor de la señorita Clara Covica, que en breve contraerá enlace con el señor Rodolfo Fillol.

UNIVERSITARIAS

FACULTAD DE CIENCIAS ECONOMICAS

El sábado 30 del corriente a las 5 y 30 p. m., el profesor suplente de Régimen Económico y Administrativo de la Constitución, doctor Joaquín Rubianes, dará en el local de la Facultad de Ciencias Económicas, una conferencia sobre "El nuevo dogma federalista".

—Los exámenes complementarios de esta Facultad, se llevarán a cabo del 15 al 20 de julio próximo.

Las boletas para el pago de los derechos correspondientes se expedirán en secretaría desde el 1.o al 7 de julio inclusive, las que deberán ser devueltas antes del 10 del mismo mes.

FACULTAD DE INGENIERIA

Conferencia del doctor Rey Pastor

El lunes a las 5 de la tarde el profesor Rey Pastor que ha venido a nuestro país por iniciativa de la Asociación Cultural Española, iniciará en la facultad de ingeniería el ciclo de conferencias sobre el tema "La matemática clásica y la matemática moderna".

El 5 de julio el doctor Rey Pastor iniciará lecciones sobre un curso breve sobre "Sistematización de la geometría".

Aparte de este curso dictará una serie de conferencias públicas de carácter general sobre "Organismo de la matemática moderna".

FACULTAD DE MEDICINA ...

Cursos complementarios

El profesor suplente doctor Oscar Copello, dictará un curso de clínica quirúrgica los jueves en el hospital Alvear.

El profesor suplente doctor Mamerto Acuña, continuará los jueves de 5.30 a 7 de la tarde el curso de clínica pediátrica en el hospital de Clínicas.

FACULTAD DE FILOSOFIA Y LETRAS

Conferencia del poeta Urbina

El sábado a las 6.30, de la tarde continuará su disertación el poeta Urbina en esta facultad, sobre "Literatura mejicana".

UNA BELLEZA INGLESA

La señorita Bettine Stuart-Wortley, novia del capitán A. E. Grant. Es la hija menor del mayor general honorable Edward James Stuart-Wortley, hermano de lord Warncliffe. El novio, capitán del ejército británico del arma de caballería, es hijo de sir Charles Grant (fallecido) y de lady Florence Grant.

ESPECTACULOS

TEATROS

COLON. — Concesionarios: F. Da Rosa y W. Mocchi. — Temporada oficial de 1917. — Gran compañía lírica. — Director general, Comm. Gino Marinuzzi. — Hoy a las 2.30, matinée de abono: Elixir de amor, con Enrico Caruso. — Noche: 13a. función del turno impar: Siberia, con Gilda Dalla Rizza, tenor Lafuente y Parvi.

Mañana función del turno par: L'Etranger y Ardid de amor.

ODEON. — Compañía del Teatro Lara de Madrid. Hoy a las 3 p. m., matinée de abono: El mal que nos hacen. — Platea 4 pesos. A las 9, segunda función de abono: (Estreno) Como hormigas, Herida de muerte. — Platea, 5 $.

El domingo a las 8.30 p. m., festival en homenaje al ilustre marino D. Manuel Deschamps: Como hormigas y Acto de concierto. — Platea, 7 $.

El lunes 2 de julio, primer concierto del pianista Arturo Rubinstein.

COLISEO. — Circo cómico español. — Hoy a las 8.45: Debuts de nuevos artistas. Estreno del bailable. Le Divertissment 1830.

POLITEAMA ARGENTINO. — Hoy a las 8.45 de la noche: La obra maestra: La doncella de Orleans, por Geraldine Farrar, y acompañamiento sinfónico por la orquesta. — Platea, 2 $.

VICTORIA. — (Estreno) La loca aventura.

SAN MARTIN. — Mariposa; La rosa de Jericó.

APOLO. — Pepito y Pepita; La humilde quimera.

ARGENTINO. — ¿Hay novedades.; Mister Franck.

NUEVO. — El sobrino y Con las alas rotas.

NACIONAL. — El frío de la calle; El collar de Esperanza; Pial de volcao; Mundo Argentino.

MARCONI. — La Embajadora.

BUENOS AIRES. — Las tarjetas de pésame; S. E. Don Agenor Saladillo; Almanaque Porteño Ilustrado.

AVENIDA. — Sección sencilla: La venganza de la Petra o donde las dan las toman. — Sección doble: El asombro de Damasco.

COMEDIA. — El millón de pesos; La venganza de la Petra; El país de la pandereta; El viaje del rey.

MAYO. — Compañía de atracciones y novedades. — Hoy a las 4.15 y a las 8.45 p. m.: Manolita Rosales, Ruiz París y el Batato, Trío N. E. de los Campos; Fregolini; Sarita Castro.

EXCELSIOR. — Chingolo; Zig Zag; El último gaucho; Café Concert.

VARIEDADES. — La Macarena; De España al cielo; De Adán al Kaiser.

OLIMPO. — Mañana: Los dos tartamudos.

VARIEDADES Y CIRCOS

CASINO (Maipú 336). — Compañía de variedades y atracciones. — Hoy a las 8.30: Olivares, manipulador; Lucía Campos, tonadillera española; Eva de Lys; Chalie Chaplin. El circo en miniatura; The Goraine Maroccos; La Cianita.

ROYAL THEATRE (Corrientes 838). — Colegio de Señoritas; La intervención; (Estreno) El serrallo.

POLITEAMA ANSELMI (Boedo 785). — — Compañía ecuestre y de obras nacionales. La bandera argentina y El guapo de la Boca.

CIRCO NELKOFSKI (Corrientes y Bermejo). — Antiguo Pabellón de Novedades. — — Compañía ecuestre y exposición zoológica. — Espectáculo para familias. — Hoy: Variado programa, tomando parte todos los artistas.

ESMERALDA (Esmeralda 453). — Función todos los días, tarde y noche: Variado programa. Orquesta dirigida por el maestro H. Manfredi.

PARQUE JAPONES (Callao y Paseo de Julio). — Temporada de invierno. Abierto todos los domingos y días feriados de 2 de la tarde a 12 de la noche. Continuamente debuts en el teatro Romano; 100 diversiones variadas al aire libre.

SKATING RINK LAS ROSAS (Avenida Alvear y Bustamante). — Patinaje sobre ruedas. Tres secciones diarias: Mañana, de 9 a 12, tarde de 3 a 5.30 y noche de 9 a 12. Días de moda: domingos y feriados de tarde, y martes y viernes de noche. Lecciones gratis. Grandes concursos. — Entrada pesos 0.50.

EXCURSIONES. — Viajes de recreo a las islas del Delta, con el vapor Rivadavia exclusivamente para excursiones.

PALAIS DE GLACE. — Patinaje sobre hielo. — Paseo de la Recoleta. —Todos los días.

FLORIDA SKATING RINK (Florida 146). Abierto de 9 a 11 a. m. y de 9 a 11.30 p. m. Martes y viernes noches de moda. Domingos y feriados mañana tarde y noche.

CIRCO Y EXPOSICION ZOOLOGICA AMERICANA (Corrientes y Cesrito)). — Antiguo Luna Park. — Compañía ecuestre, acrobática y de novedades. Hoy: Variado programa, tomando parte todos los artistas. — Platea, 1.50 $; niños, 1 $.

HIPPODROME (Carlos Pellegrini y Corrientes). — Cmopañía ecuestre y de variedades, dirigida por el clown inglés Frank Brown. Espectáculos especialmente para familias. — A las 8.45: Variado programa, tomando parte todos los artistas. — Platea, 2 $.

Matinées jueves, sábados, domingos y feriados.

CINEMATOGRAFOS

PALACE THEATRE (Corrientes 757). — La amenaza oculta (último episodio); Baños y amoríos; Actualidades de la guerra; Sin miedo y sin tacha; Hermanas enemigas.

SELECT (Sujecha 85.). — Hoy tarde y noche: La felicidad de tres mujeres; El nihilista; Los ángeles redentores; Film revista número 3.

SPLENDID THEATRE (Suipacha 1545). — La mujer de su hermano; Las minas de Golconda; El que roba a un ladrón; La amenaza oculta (último episodio).

EMPIRE THEATRE (Corrientes y Maipú). — La felicidad de tres mujeres; Los ángeles redentores; La nihilista; Carmelita Forerr; Inés Berutti.

LAVALLE (Lavalle 927). — Hoy función tarde y noche: Lucha a muerte; La sonata de Kreutzer.

ELECTRIC PALACE (Lavalle 880). — Los dos pilletes; La amenaza oculta (10.o episodio); Carlitos en el teatro.

SMART PALACE (Corrientes 1275-1283). — La garra porteña; El héroe de Chateas.

REAL CINE (Esmeralda 25.-...). — Hoy Las aventuras de un lord (5.a serie); El tejido de la ambición; La esclaritud del temor; Las hazañas de Rulbarbo.

GENERAL BELGRANO (Cubido 2165). — La revancha del pillete; Baños y amoríos; Hermanas enemigas; Sin miedo y sin tacha La amenaza oculta (último episodio).

CINEMA MIGNON PALACE (Corrientes 2435). — Usurpando amor; Espíritu y materia.

CINEMATOGRAFO CALLAO (Callao 27). — Variado programa con estrenos.

CINE TUCUMAN (Tucumán 975). — Variado programa con estrenos.

GRAN CINE RADIUM N.o 6 (Rivadavia 2970). — Variado programa con estrenos.

CINE GENERAL MITRE (Bmé. Mitre 1226). — Gran cinematógrafo moderno, para familias, tarde y noche, variado programa con una numerosa orquesta.

CINE GENERAL URQUIZA (Guanacache 5324). — Variado programa con estrenos.

CINE MODERNO (Corrientes 953). — Bella Donna, por Pauline Frederick; Lucha a muerte.

PETIT PALACE (Libertad 976). — Hoy: Variado programa con estrenos.

BIOGRAFO NUEVO (Cangallo 1040). — Variado programa con estrenos.

TEATRO DE LA PRINCESA Suipacha 460 — Hoy, de 11 a. m. a 12 p. m., biógrafo continuado: Variado programa.

IMPERIAL BIOGRAFO (Calle Cangallo 771). — Variado programa todos los días.

CRYSTAL PALACE (Corrientes 1550). — Gran cine de lujo, estrenos de las cintas más importantes, tarde y noche.

CINE BOLIVAR (Bolivar 1032). — Funciones selectas con cintas de las mejores marcas, tarde y noche.

CINE ESLAVA (Suipacha 646). — Tarde y noche, estrenos importantes.

THE AMERICAN PALACE (Córdoba y Callao). — Todos los días, tarde y noche, programas novedosos, cine de lujo, gran orquesta.

CARRERAS DE CABALLOS

HIPODROMO ARGENTINO

LA REUNION DE HOY

Los clásicos Ignacio Correas y Libertad

¡DALMACIA — DIJITAL!

Salen de perdedores: SOMBRIA — CHALIAPINE

Resultados generales

PRIMERA CARRERA

PREMIO FELPILLA (1914)

Distancia 1600 metros

1	**ENEAS**, 56 kilos, por Le Samaritain y Queen of the Lake, del stud Juancito A. Navarro.	4012	2711
2	Clearing 56, S. U. Morales	1731	1030
3	R. Envido 47, O. González	2390	1965
4	Dividendo 49, P. Orrego	532	474
0	Santurciano, 45, R. Dellagiovanna	509	466
0	Ton Ton 51, F. Barrozo	3582	2160
0	Harlem 47, Quinteros	1098	806
0	Alumino 46, J. Fernández	2045	1719
0	Casero 43, M. Altamiranda	948	771
		16846	12109

No corrieron: Ronde du Soir, Kilinga, Sombrío, Bosch, Cardigán, Dieu fort y Zorzal.

Dividendos: de Eneas, $ 7.55 a ganador y 3.25 a placé; de Clearing, 5.35, de Real Envido, 3.75.

Tiempo: 1'42".

Ganada por 1 y 1|2 cuerpos.

SEGUNDA CARRERA

PREMIO OCURRENCIA (1915)

Distancia 1400 metros

1	**SOMBRIA**, 56 kilos, por Index y Sombra, del stud Los Talas, C. Fenucci	3794	4326
2	Winnipey 56, E. Mutio	532	312
3	La Conflagración 56, G. Ardouin	966	652
4	Andana, 56, E. Saavedra	1617	934
0	Veritas 56, R. V. Lanatti	1113	628
0	Antuca 56, A. Quinteros	6998	3292
		20020	10129

No corrieron: Flocha, Bocina, Mulhouse Latina, Matilde, Biyuya y Tout pour Toi.

Dividendos: de Sombria, $ 4.10 a ganador y 2.05 a placé; de Winnipeg, [illegible]

Ganada por 2 cuerpos.

TERCERA CARRERA

PREMIO FALERNA (1916)

Distancia 1400 metros

1	**CHALIAPINE**, 56 kilos, por Valero y Tantine, del stud Guazú, M. Acosta	7473	5157
2	Bólido 56, T. N. Fernández	5156	3417
3	Ibáñez 56, P. Cichetti	6523	4725
4	Mala Firma 56, S. Ruiz	458	401
0	Breslau 56, E. Canessa	922	875
0	Nandubay 56, R. V. Lanatti	1028	604
0	Dymac 56, J. Fernández	367	243
0	Ibijo 56, A. Amoroso	317	415
0	Petit Bronce 56, Denna	1111	917
0	Le Dernier 56, A. Torres	4087	2123
0	Geronte 56, Quinteros (c. Le Dernier)		
		27442	18977

No corrieron: Arrás, Valshire, Millerand, Lope de Vega, Ligustro, Rodaballo y Gaymón.

Dividendos: de Chaliapine, $ 6.60 a ganador y 2.50 a placé; de Bólido, 2.75; de Ibáñez, 2.55.

Tiempo: 1'32" 2|5.

Ganada por 2 cuerpos.

CUARTA CARRERA

PREMIO INSPECTOR (1914)

Distancia 1800 metros

1	**LANCE**, 52 kilos, por Old Man y La Tempete, del stud La Melita, F. Barrozo	10511	5250
2	Pancho Villa, 52, A. Baistroqui	3881	1831
3	Lord Derby, 55, D. Torterolo	8436	4324
4	Secante, 52, T. N. Fernández	1178	783
0	Smart, 57, A. Torres (con Pancho Villa)	—	—
0	Miss Tonta, 55, N. Berrazategui	5766	3300
0	Ascasubí, 55, A. Navarro	6730	3405
0	Gracian, 52, E. Bravo	809	625
		37311	19529

No corrieron: Sin Rumbo, Submarino, Chuchín y Aprés Moi.

Dividendos: de Lance, $ 6.40 a ganador y 4.00 a placé; de Pancho Villa y Smart, 7.75.

Tiempo: 1'56" 4|5.

Ganada por 3 cuerpos.

QUINTA CARRERA

PREMIO IGNACIO CORREAS

Distancia 1400 metros

1	**DALMACIA**, 54 kilos, por D. Jubilée y Dinamita III, del stud Lacar, M. Acosta	12408	4973
2	Pura Cepa, 54, F. Arcuri	7876	2853
3	Charmin Girl, 54, D. Torterolo	13763	6470
4	Franela, 54, E. Saavedra	799	502
0	Saint Agnes, 54, P. Cichetti (con Dalmacia)	—	—
0	Fortunata, 54, T. N. Fernández	6462	3070
0	Sleeping Beauty, 54, E. Canessa	1327	937
		42635	19105

No corrieron: Irish Bell, Marline, L'Espoir, Tintorera, Ada, Huanguelen, Zizaña, Cuca, Rossie Cheeks y Vida Alegre.

Dividendos: de Dalmacia y Saint Agnes, $ 6.20 a ganador y 3.90 a placé; de Pura Cepa, 5.30.

Tiempo: 1'29" 3|5.

Ganada por 3|4 cuerpo.

SEXTA CARRERA

PREMIO LIBERTAD

Distancia 2500 metros

1	**DIJITAL**, 58 kilos, por Calepino y Dubtf. Honor, del stud Alvear D., J. Bastías	4248	1697
2	Floripar 60, M. Acosta	5519	2516
3	Saint Emilión 56, D. Englander	16793	5576
4	Cabaret 56, A. Navarro	13799	5442
0	Picacero 60, G. Ardouin	2624	1046
0	La Ñatita 58, Arcuri	5918	2460
0	Polavieja 60, Quinteros	1194	610
		49515	19341

No corrieron: Ocurrencia, Sin Rumbo, Arenales y Campanazo.

Dividendos: de Dijital, $ 21.00 a ganador y 9.75 a placé; de Floripar, 7.25.

Tiempo: 2'43" 2|5.

Ganada por 1 3|4 cuerpos.

SEPTIMA CARRERA

PREMIO AVENTURERO (1915)

Distancia 1600 metros

1	**PRECOZ**, 56 kilos por Saint Wolf y Agrippina, del stud Oeseve, M. Acosta	7011	—
2	Corchito 50, F. Barrozo	10866	—
		17877	—

No corrieron: Kick II, Full Hand, Ton Ton, Hurrón, Proteo, Palpalá, Sin Rumbo, Curiosity y Miss Tonta.

Dividendo: de Precoz, $ 4.50 a ganador.

Tiempo: 1'42" 3|5.

Ganada por 3 cuerpos.

OCTAVA CARRERA

PREMIO PICAGERO (1916)

Distancia 2800 metros

1	**Retrechero** 55	T. N. Fer.	13762	3945
2	**Espártal** 53,	**Fenucci**	10626	2102
3	**Ojal**, 52,	**M. Acosta.**	20207	4251
4	**Perlino**, 46,	**Barrozo.**	15826	4152
0	**Mariucha**, 48,	**Dellag.**	4683	1409

Del 1o., 8.50 y 4.10; del 2o., 5.90.

No corrieron: Cracker, Valentón, Gaiteiro, Farruco, San Luis y Faucheur.

BANCO DE LONDRES Y RIO DE LA PLATA. — Buenos Aires, Bartolomé Mitre 39. — Barracas al Norte, Montes de Oca 701. — Once, Pueyrredón 301. — Santa Fe 2122. — Bernardo de Irigoyen 1138.—Boca, Almirante Brown 1159.

Abona por año	Papel	Oro
Por depósitos en cuenta c.	sin int.	sin int.
Id. a la vista, con libreta.	sin int.	sin int.
Id. id. a plazo fijo de 3 meses	3 o|o	1 o|o
Id. id. a plazo de 6 meses.	3 1|2o|o	1 o|o
Por depósitos en Caja de Ahorros hasta 10.000 $ papel, después de 60 días	3 "	sin int.
Cobra por año:		
Por adelantos en c. cte.	8 o|o	8 o|o

Depósitos en Caja de Ahorros se reciben en las siguientes sucursales: Once de Septiembre, calle Santa Fe, calle Bernardo de Irigoyen, Boca y Barracas.

Buenos Aires, abril 1o de 1917. [illegible] Dey, Barry Scott gerentes.

Hipódromo de Temperley

Primera carrera. — 1100 metros.

1 Costa Brava, García, $ 8.05 y 4.80
2 Nevado, $ 7.35.
3 Gallineta.
Ganada por tres cuerpos.
Tiempo: 1'1" 3|5.

Segunda carrera. — 1000 metros

1 Nabucodonosor, A. Aranel, $ 10.55 y $ 4.80.
2 Black Girl, 3.60.
3 Jolino.
Ganada por 2 1|2 cuerpos.
Tiempo: 1'4" 1|5.

Tercera carrera. — 1200 metros

1 Saltarín, J. Andrade, $ 7.45 y 4.70.
2 Puro, 3.55.
3 Aivú.
Ganada por 1 3|4 cuerpo.
Tiempo: 1'18" 3|5.

Cuarta carrera. — Distancia 1400 m.

1.o Carmucha, pesos 7 y 2.65.
2.o Herd, pesos 2.70.
3o Salem, pesos 2.35.
Ganada por 1 1|4 cuerpo.
Tiempo: 1'31".

Quinta carrera. — Distancia 1100 m.

Forjador. (J. Brindo).
Tiempo: 1'12" 4|5.

Sexta carrera — Distancia 1300 met.

1.o Impersonator, pesos 6.30 y 3.
2.o Vicario, pesos 2.50.
3.o La Force.
Ganada por varios cuerpos.
Tiempo: 1'25".

Séptima carrera. — Distancia 1800 m.

4 Nervio, pesos 6.25 y 3.55.
2.o Titano pesos 3.15.
3.o Fanor.
Ganada por 1 1|2 cuerpos.
Tiempo: 1'59" 4|5.

LA REUNION DE AYER

BREVES COMENTARIOS

En el país de la niebla, de las lluvias eternas, donde la tierra firme se desconoce, donde se ignora que hay un sol que alumbra el mundo, hubieran pasado la reunión de ayer satisfechos, encantados con el espectáculo para nosotros desconsolador, horriblemente soporífero de un programa al aire libre en una tarde de tormenta.

Así hemos recibido los distintos desenlaces de las diversas pruebas disputadas; indiferentes, sin dejar entrever el menor interés por todo aquello, tan visto además, que hasta en los días de pleno sol empieza a cansarnos.

El comentario hoy más que nunca se ajusta a la prevención de uno de los subtítulos: será breve. Solamente hemos de emplear el espacio necesario para comentar lo que vimos, lo que oímos y lo que por cuenta nuestra hemos deducido.

Pero vimos tan poco, oímos apenas los gritos destemplados de algunos exaltados, y son tan escasas las deducciones que pueden hacerse de un resultado tan falto de interés, que el comentario ocupará menos del espacio habitual... Hoy tendrá, a falta de otros, ese encanto siquiera.

—

Primera carrera — Pan Solo — El triunfo de este astro "steeple" no nos interesa. Puede ser que el entraineur Guadalupe sonría hoy más que otras veces y que en el stud se hayan quemado algunas bengalas y prendido algunos cohetes festejando tan grande hazaña, pero a nosotros nos resulta tan vulgar, tan ordinaria que le negamos todo elogio, queriendo hacer una reserva de adjetivos para oportunidad más propicia.

Ganó Pan Solo como pudo haber ganado Piou Piou ya que al final cruzaron la meta separados por medio cuerpo, ventaja insignificante para estas pruebas donde generalmente el vencedor llega al disco media hora antes que sus contrarios.

Pero lo importante — dentro de la relatividad de todas las cosas — está en el dividendo abonado en forma poco frecuente debido a las cotizaciones del favorito Lord Ragland a quien una mano misteriosa de una de las ventanillas de las tribunas populares sacó 1500 ganadores y 2000 placés. Esta jugada se ha comentado de distintos modos, aunque la mayoría llegaba a la misma consecuencia de que era una *fija bien* asegurada por sus partidarios, previsores siempre a pesar de todos sus entusiasmos.

De aquí se deduce que se lamentaron, y no poco, los que jugaron a Piou Piou solamente a ganador sin sospechar por un momento que a pesar de todas las ventajas del placé cobrarían mejor dividendo.

Fenómenos, al fin, de estas carreras, puestos en los programas como fuente de recurso de todos los comentarios ya que cada día ocurre algo extraordinario.

—

Las carreras de perdedores — Indochina y Petit Gosse — Ya sabemos que los primeros productos que presenta el stud Don Gonzalo todos los años no son los mejores que cuida el entraineur Cardoso. Los buenos vienen después... y nos esforzamos más en creer en esto para justificar de alguna manera las derrotas de Perle, quien, por otra parte, parece poca afecta al barro; razón que emplean sus propietarios para consolarse de las pérdidas.

De las demás competidoras de la carrera, no hemos de ocuparnos, a excepción de la vencedora y Cubanita que con la defensora del Don Gonzalo fueron las tres más cotizadas no alcanzando las restantes a cubrir un total de 4000 boletos.

Sean para Indochina los elogios. En el stud Armón los productos prontos salen de perdedores: es la especialidad del entraineur Rodríguez, cocinero de platos sabrosos y livianos, de fácil digestión que con buen apetito reciben los comensales de la casa... poquitos, pero buenos.

Indochina a realizado la hazaña de salir de perdedora y eso basta para aspirar al bronce que la inmortalice. Recordamos que alguna vez estuvo en el marcador y su triunfo no nos sorprendió. Al contrario, nos satisfizo.

Lo que vemos oscuro, sin solución conta y exacta es el porvenir de todas las potrancas que bajaron al pilero en esta carrera. No obstante peramos que Perle se reivindique en la normal y que Cubanita pronto abandone esa categoría después de haber alcanzado un puesto en el marcador.

Esta carrera la ganó Indochina, pero la corrió Baistroqui. La vuelta del risueño "pollito" se ha recibido cumplidamente.

—

Estábamos hasta ayer a la una y media todos de acuerdo en que Petit Gosse era una fija. Sus antecedentes de sangre, Old Man que goza hoy de la misma popularidad que en las épocas de Elcano, San Jorge y Espiritu con la sola presencia de Botafogo, los aprontes que a diario publicamos dando cuenta de los progresos del defensor de la Petite Ecurie en cuya preparación se esmeró el entraineur Olivieri. Todo lo hacía gran favorito a Petit Gosse. Sin embargo, ayer se cerraron las cotizaciones proclamando la victoria de Irmao.

Nuestros Zeiss, que también suelen ver, se clavaron en Englander que frente a las cintas esperando la orden de partir hacía la conquista del triunfo, sonreía satisfecho, calculando el dividendo que por la aparición inesperada de una fija misteriosa cobraría con el hijo de Petite Duchesse.

Y sucedió lo lógico. Petit Gosse se impuso en excelente estilo, confirmando toda la información, revelándose un producto de estimables condiciones que sin llegar hasta los cracks alternará en pruebas de importancia, ganando más de una.

Irmao ya llegó a la meta... pero para mal de muchos, llegó muy lejos del vencedor.

—

Cuarta carrera — Milita — Todo lo era favorable a la pupila del stud Caseros. La tarde gris, al suerte de Valla, el estado de la pista y la calidad o las contrarias.

Suponemos que al confiar el cuidado de los pupilos del stud Caseros al entraineur Valla, no solamente se dejaron llevar por razones de simpatía, sino que además creyeron en la ciencia infusa de este profesional.

Con esos elementos no pueden hacerse grandes proezas por más que se esmere el entraineur Valla, y esto bien lo sabe el propietario que tan sólo se conforma con que sus colores no duerman el sueño de los justos.

Pero Valla ha conseguido sacar de perdedora a Milita y su gesto altivo cobrará mayor importancia y sus palabras sonarán solemnes como campanas... por lo huecas.

Esta es una hazaña que no pasará seguramente inadvertida a los historiadores de nuestro turf, que tendrá un capítulo aparte, quien sabe si con este título: "De cómo un entraineur se hace célebre"...

Ahora bien, Milita después de ésta tendrá que esperar turno para triunfar en otra, pues a fuer de sinceros declaramos sin importancia tal victoria llevando enemigos de la talla de Polly III, la eterna favorita, de Imaciencia y de Pagadora que ayer como otras veces han dejado la marca de su mediocridad.

—

Quinta carrera — L'Espoir — Merecía a los del stud Caá ilimitada confianza, y como buena Polar Star respondió a las esperanzas de su entraineur favorecida por las condiciones de la pista.

La carrera no se presentaba fácil para una determinada candidata: todas podían salir airosas, hasta las que desertaron... Pero lógicas deducciones hechas por los sabios del turf dieron con la fija de Huanguelen.

Observar cómo estos pronosticadores de oficio meditan sus profecías es curioso. En el rincón del café frente a una taza de Moka o de te derrochando mucho, está el oróscopo, con un programa en la diestra que no deja de mirar mientras con la otra mano se acaricia suavemente unos bigotes que dan a su figura un aspecto más fétrico. Este es el ejemplar de la especie. Y esta especie fué la que dió en pregonar el triunfo de Huanguelen después de anotadas las varias deserciones.

Mientras el entraineur País esperaba la victoria de su pupila que cree muy regular y capaz de realizar una honorable campaña en la presente temporada, no en los clásicos sino en pruebas de menos importancia donde también se dan premios y se pueden alcanzar buenas sumas en el balance final.

Por lo pronto conocemos la especialidad de L'Espoir en pistas fango, as, y este ya es un descubrimiento de importancia.

—

Sexta carrera — Patacón II — El dividendo abonado por Patacón II es justo. Si había una candidato que debía ser tenido especialmente en cuenta ese era el hijo de Ormicant. Sus performances confesaríamos que a hemos acertado, si esto interesara al lector.

Frente a las pizarras, llegado el momento de realizar la apuesta, resaltaba el nombre de Patacón, con todo su simbolismo entre ese conjunto tan numeroso como mediocre de animales que sólo podía tolerarse por la presencia de Aquilón, Etrusco, Brandy and Soda y algún otro no mal candidato.

Y Juan Fernández, que en la anterior carrera del pupilo del stud Dominius dió lugar a comentarios diversos, y desfavorables algunos de ellos, ayer estuvo acertado en su dirección, habilidoso, sereno, oportuno para cruzar vencedor la meta ante el asombro de los incrédulos y de los inconsecuentes.

De estas pruebas ganará algunas más Patacón II, si es que no inicia una campaña ascendente como espera desde tiempo atrás su entraineur. Todo es posible, ya los fenómenos mayores no nos sorprenden, pero escarmentados tampoco los anticipamos.

Preferimos verlos realizados

—

Séptima carrera — Tata Dios-Sable — Ayer mientras la mayoría gozaba en este período final, que algo animado la tristeza de la tarde, nosotros llegamos a dos conclusiones: ni es cierto que los Dusty Miller no actúan bien en pista anormal, ni Sable es un animal regular, juicio que no hacemos de Tata Dios por descontado.

Después de varias malas carreras ayer el pupilo del stud Asteroide se hizo presente con tales energías y en forma tan inesperada, que estuvo muy a punto de sorprender a la cátedra en forma brusca, cruel.

Pero fué el salvador Sable, que a pesar de haber también fracasado cuando se le hizo favorito, ayer bajó, defeccionó sus posiciones heroicamente, no cayendo vencido sino obligando a repartir el premio a un rival que no merecía nunca salir al caso.

La irregularidad de Tata Dios está comprobada y de este resultado solamente sacamos en limpio que también los Dusty Miller cuando les llega el turno saben imponerse en cualquier pista.

Sable muda de filo con demasiada frecuencia, y convendría que más se esmeraran en su ecurie so pena de consagrarlo digno rival del pupilo del Asteroide.

En tanto esperan mejor oportunidad Art Nouveau, Cristalino y Espartillar que parecían los candidatos lógicos de la carrera..

—

Octava carrera — Profeta — En la misma forma, con la misma facilidad, siguiendo su jockey idéntica táctica que en la pasada presentación ganó ayer este pupilo del stud Las Palmas, que no encontró inconvenientes tampoco en el estado fangoso de la pista para desplegar en los tramos finales acción de crack.

Es este un resultado lógico que nuestros consignamos después de haber soportado en todo el transcurso el soporífero programa una serie de sorpresas y de resultados ilógicos que no vemos con la severidad que merecen porque el estado del tiempo todo lo perdona y lo disculpa todo.

Profeta, que es un animal de discretos medios, era candidato de fuerza, entre esos rivales más o menos toleraibles, en tales pruebas donde no hace falta grandes aptitudes para sobresalir.

Pero si la performance del vencedor es digna de elogio, no lo es menos el final una carga que pudo poner en apuros al Dusty Miller y que ayer sólo valió para alcanzar el segundo puesto... después de haber fracasado anteriormente en una forma extraña, grabándosenos en los oídos un "gallop" que no olvidamos todavía.

Mi Nene estuvo con ellos y Majestad noble, a pesar de todo no baja del marcador.

—

Es cuanto podemos decir de la reunión de ayer.

¿Y LA SUSPENSION DE LAS CARRERAS?

—

Un diario que le dedica bastante preferencia al turf, ya en dos ocasiones se interesa por saber porque no se suspenden las carreras en días como el de ayer.

Lo que más nos llama la atención es que la pregunta recogida de labios que jamás debía partir, carece en absoluto si es que no hay mala intención de conocimiento alguno.

Sin tener la palabra oficial tenemos entendido que la autorización o el consejo que hayan recibido las autoridades del Jockey Club para suspender esas reuniones han tenido su origen en que hasta hace poco tiempo las reuniones de los días jueves a esas condiciones daban pérdida y éstas apenas salvaban; pero nunca puede pretenderse que se suspenda una reunión de lluvia como la de ayer que ha cumplido fielmente con sus fines beneficencia y que si se corra los días feriados aunque sea dentro de la laguna y esto lo aseguramos sin temores peritos en balances de nuestra primera institución hípica.

Nos imaginamos, que no se volverá a insistir sobre el mismo tema, desde que el único motivo que podría existir para suspensiones, felizmente parece que tiende a desaparecer con la normalización que va tomando el movimiento del sport y en alguna ocasión hemos de insistir sobre el mismo tema porque somos de opinión que hubiera sido preferible llegar a la disminución de premios y nunca a la suspensión de las carreras cosa bien sencilla porque hubiera bastado una autorización de la comisión para disminuir los premios en un 25 o|o y por lo menos ya hubiera existido el beneficio que se reclamaba.

Hasta por hoy.

LOS VENCEDORES DE AYER

SUMAS GANADAS

Nombres	Antes	Ayer	Total
Indochina	—	4.000	4.000
Cubanita	—	400	400
Perle	100	100	200
Petit Gosse	—	4.000	4.000
Jubail	100	400	500
Irmao	800	100	900
Milita	100	3.500	3.600
Polly III	800	350	1.150
Dead Heat	—	100	100
L'Espoir	4.800	4.500	9.300
Huanguelen	5.350	450	5.800
Gyp	4.500	100	4.600
Patacón II	10.000	3.500	13.500
Aquilón	3.950	350	4.300
B. and Soda	7.000	100	7.100
Tata Dios	62.200	2.475	64.675
Sable	16.900	2.475	19.375
Lord Beatty	9.500	100	9.600
Profeta	12.880	4.500	17.380
Cracker	46.925	450	47.375
Mi Nene	43.479	100	43.579

NOTICIAS GENERALES

—

Una mano desconocida influyó para que en la carrera de vallas los favoritos Pan Solo y Piou Piou repartieran un sport ridículo a placé, de diez y quince pesos, respectivamente. Ese señor jugó mil ganadores y dos mil quinientos placé a Lord Ragland.

—

Con gran contento del haras Myriam, Indochina, bien aprovechada en contra de Cubanita, que como habíamos informado andaba mucho, abandonó la categoría de perdedora.

—

Perle con muchos boletos ha vuelto ocupar un modesto puesto de placé, vemos que en el Don Gonzalo no se progresa.

—

Petit Gosse resultó tal cual lo definimos una fija. El hijo de Old Man al levantarse las cintas quedó completamente rezagado y a pesar de ese gran contratiempo, se adjudicó la carrera marcando 1'12" 4|5 en los 1200 metros.

Tenemos entendido que será un propósito muy útil a su caballeriza como habíamos informado al anticipar la corrida y su gran tiempo empleado en ese ejercicio.

—

El jockey Englander, que contaba con todas las mejores montas de ayer, sólo consiguió ganar la carrera que no podía perder, que fué la de los pollos perdedores.

—

Sable que no fué corrido por el jockey Acosta, en atención a un percance que sufrió el hijo de Old Man al ser dirigido por este profesional, al aplicarle un mal latigazo, ayer con Juan Fernández produjo una excelente carrera compartiendo con Tata Dios el handicap de la milla.

—

Profeta sigue ganando; irá arriba en los handicaps y junto con Tata Dios demostró que los hijos de Dusty Miller son tan buenos barreros como los mejores.

—

Llamó la atención el cambio de performance del caballo Cracker en una prueba análoga en la que había fracasado hace pocos días.

¿Estos han hecho bien en insistir? Nosotros creemos que sí, porque en cuestiones de pistas mojadas, de barro pesadas, nadie sabe nada, y lo prueba que los hijos de Diamond Jubilee ahora corren en pistas anormales, los Dusty Miller también y Art Nouveau no un día hizo puesta con Maciste mientras caía una torrencial lluvia ahora van dos veces que fracasa.

Quedamos entonces que todos los días, las pistas anormales son distintas..

LA REUNION DEL DOMINGO

BREVES APRECIACIONES

Después de la reunión efectuada ayer, y la que se llevará a cabo hoy, tarea difícil es para el cronista poder dar lo más exacto posible sus informaciones, sobre la próxima reunión a efectuarse, por cuanto muchos de los animales inscriptos en ese programa, han tomado parte en ambas reuniones.

—

La reunión del domingo tiene por base el premio José B. Zubiaurre, donde volverá a reaparecer Botafogo, el ya célebre hijo de Old Man que en su corta campaña, ha sabido destacarse de todos sus rivales.

El pensionista del stud Alvear, vendrá a disputar esta prueba en excelentes condiciones de preparación, teniendo su ecurie ciega confianza, en que su triunfo será tan holgado como todos los conseguidos hasta el presente.

Remanso será de la partida únicamente, si la pista se encuentra en condiciones anormales, quedando la prueba a su disposición; pues entonces el hijo de Old Man se quedaría en el box.

Partiquino podrá alternar con cierto éxito, siempre que Botafogo no sea presentado.

Very Dry, Datilero y Takecare están en igualdad de condiciones que los anteriores.

—

Sobre una distancia de 1800 metros se disputará la primer carrera del programa, en el que un numeroso lote de animales han conservado su anotación.

Palpalá y Sin Rumbo, es la pareja del entraineur Torteroio, que se destaca netamente del lote.

Ton Ton ha sido reservado para esta oportunidad, pues en su caballeriza tienen plena confianza que pondrá en serios apuros a los favoritos.

L'Emigré se conduce con regularidad en todas sus carreras, siendo por esta causa buen candidato.

Aluminio debe haber disputado la carrera inicial del programa de hoy. Esperaremos su actuación para asignarle chance.

—

Un regular número de potrancas perdedoras son las que se presentarán en el premio Rodil, a disputarse la prima ofrecida a la vencedora.

Cubanita por su segundo de Indochina, ayer, tendrá muchos partidarios. La hija de Cuba puede abandonar la categoría de perdedora.

Merry Maid cuenta con ejercicios muy buenos y en esta oportunidad pondrá de manifiesto, la confianza que a su ecurie le merece.

Roba rehusó su compromiso de ayer, pues su ecurie procediendo cuerdamente, por el estado de la pista, resolvió reservarla para esta oportunidad.

Quietud será de las que contarán con opinión, pues en sus ejercicios se ha venido conduciendo bien.

—

Once potrillos, han ratificado su inscripción en la tercer prueba del programa, donde tiene por base el premio Red Jacket.

Puntapié siguió en óptimas condiciones su preparación, a raiz de su segundo de Dis.

Aster debe borrar la mala impresión que dejó el día que hizo su debut.

El hermano de Aventurero ha seguido bien, y en los ejercicios corre mucho.

Petit Bronce ha adelantado mucho en su preparación, siendo un serio enemigo. Hoy se encuentra anotado, pudiendo ser que sea reservado para pasado mañana.

—

En el premio Fripón, sobre una distancia de 1600 metros, se congregarán un número regular de celebridades... para disputarse la prima.

Como, que defeccionó en su última presentación tiene ocasión para rehabilitarse.

Marie Antoniette, reaparece en óptimas condiciones de preparación, y con una corrida sobre la distancia, como para ser la probable ganadora.

Fripona si es presentada debe mejorar su carrera de ayer, donde, quizás, al mal estado de la cancha, fracasó.

La Paisana en sus ejercicios anda corriendo mucho, y con sólo 47 kilos, la hija de Martirio debe producir muy buena carrera.

—

En la prueba de ganadores de una carrera, para potrillos, se hace difícil la elección del presunto ganador, pues todos tienen títulos para ello.

Campeador II reapareció siendo cuarto de Remanso. El hijo de Elmsted en privado se ha venido conduciendo bien.

Júbilo II corrió admirablemente en la carrera ganada por Remanso. A su ecurie le merece mucha confianza.

Glotón abandonó la categoría de perdedor en buen estilo, y ha continuado sin novedad su training. Tiene buena corrida en la distancia de la prueba.

Wildrake contará con muchos partidarios, por su segundo de Remanso. El hijo de Wild Bramble en sus trabajos se ha venido conduciendo con éxito.

Cavador el del temperamento irrascible, ya dominado se apresta a sacar triunfantes los colores que defiende. El hijo de Pelayo anda muy bien.

Datilero es más posibe que opte por esta carrera, y rehuse su compromiso en contra de Botafogo. En esta prueba el hijo de Saint Wolf es un gran enemigo.

Bis reaparece con el prestigio de su reciente victoria, habiendo continuado sin tropiezos su preparación. El hermano de Enérgica poco a poco irá respondiendo a su precio y a sus buenas corrientes de sangre.

—

El handicap de 1600 metros se presenta bastante difícil para la elección del probable ganador.

Mamita II que en tan buen estilo se adjudicó el clásico Suipacha, piensa continuar aportando triunfos a su ecurie. La hija de Mehari está cada día más linda y cada día adelanta más en su preparación.

Fachinero en esta distancia siempre es enemigo. El hijo de Greenan tiene oportunidad para rehabilitarse de su última mala carrera.

Max Linden en sus ejercicios se conduce igual que cuando obtuvo esa serie seguida de victorias. El hijo de Master Wille corre mucho.

Full Hand con 54 kilos debe producir buena carrera. A su ecurie le gusta mucho la prueba.

Precoz hay que tenerlo en cuenta, pues siempre se hace presente y puede batir a los favoritos.

Colenso tendrá mucha opinión. En su último compromiso fué segundo de Marken, en excelente tiempo.

—

Siete animales han ratificado su inscripción en el handicap final de la reunión, que tiene por base el premio Arenales sobre 2500 metros.

Retrechero se halla inscripto para hoy. Si cumple este compromiso esperemos el resultado, para luego asignarle probabilidades.

Krondorf con solo 50 kilos debe producir muy buena carrera. El hijo

LA SECCIÓN DE LOS NIÑOS

EL NIÑO SAMUEL Y EL PERRO MEDOR

IV

El perro Medor, continúa jugando con las cintas de los botines de Samuel. Terminada la operación con uno de los botines, ha pasado ya, tener los botines desatados, a menos que dirija su vista al suelo.

En este momento, la cinta del segundo botín a desatar se halla muy tirante, y no sería difícil que Samuel se despertara. Sin embargo, el niño

despreocupadamente, a desatar el otro.

El sueño de Samuel es tan pesado, que Medor no abriga temor alguno, en su difícil diversión.

—No se despertará — piensa el perro para sí — sino dentro de un largo rato, y cuando ocurra, posiblemente, no se dará exacta cuenta de no siente absolutameste molestia alguna, y continúa reposando con tranquilidad.

Pero nos hallamos cerca del desenlace. Esta situación so ha de durar mucho tiempo, pues Samuel debe despertarse en seguida.

¿Qué ocurrirá? ¿No presenciaremos una venganza involuntaria de Medor? Es posible.

---

de Cyllene en sus trabajos se conduce bien.

Cracker corrió ayer, se encuentra inscripto para hoy y para el domingo. Nos parece mucho esfuerzo.

Profeta anda corriendo mucho, y en cada compromiso que disputa pone de manifiesto grandes aptitudes para los handicaps de fondo.

Hipódromo de La Plata

Programa completo, depurado de forfaits, para la reunión del domingo 1o. de julio.

Premio Deyanira, 1300 metros. — Júbilo, 57 kilos; Urataú, 57; Zuccarelli, 57; Veil Picard, 57; Essed Pashá, 57; Monk, 57; Picalilli, 57, Módena, 55; Guadalupe, 55; Ruidosa, 55; Grana, 55; Manija II, 55.

Premio Dieufort, 1600 metros. — Augusta, 58 kilos, Arene, 54; Maitén, 54; Desventura, 52; Viaraza, 52; Andrade, 52; Deyanira, 50; Belgrado, 50; Crucero, 50; Go Bang, 48.

Premio Divagadora, 1400 metros.— Ponce de León, 57 kilos; Facineroso, 57; Amica, 55; Alcides, 54; Bollo Marín, 54; Util, 54; Huno, 54; Caco, 54; Tipo Raro, 54.

Premio Dividendo, 1200 metros. — Pelufín, 57 kilos; Horse Power, 57; Irish Springy, 55; Fidelma, 55; Turpinita, 55; Ramiro, 54; Adolfo, 54; Intermedio, 54; Bell Ville, 54; Agenciero, 54; Mal Gaucho, 54; Jornada II, 52; Poema, 52; Vanitate, 52; La Zamba, 52.

Premio Domenjoz, 1700 metros. — Ñandú, 54 kilos; Betel, 52; Maraschino, 52; Juliano, 51; Pull, 50; Don Ricardo II, 50; Ardilla III, 48; Sincera II, 47; Hormigón, 46; Guerra, 43; Augusta, 43; Hoy, 43; Andrade, 43; Villemil, 43.

Premio Datilero, 1400 metros. — Forajida, 52 kilos; Pichuleta, 50; Golden Moon, 48; La Maravilla, 48; M. Leczinska, 48; Belcha, 47; Desventura, 47; Babel, 45; Fulana, 45; Cebada, 44; Deyanira, 44; La Chaplinska, 44; Llovizna, 43.

Premio Divinitá, 1300 metros — Escándalo, 57 kilos; Injusto, 56; Deán Funes, 53; Político, 52; Pionono, 50; Bella Vista II, 50; Paquete, 50; Fidelio II, 4; Niño Pobre, 48; Domenjoz, 47; Castañazo, 47; Green Lad, 46; Puritán, 45; Rondeau II, 43.

—Forfaits: Premio Deyanira: Smiling; premio Dieufort, Puritán y Dantón; premio Domenjoz, Matatías, Huarmi, Dormilón, Mesenger, Forajida, Tanguero y Niño Pobre; premio Datilero, Huarmi; premio Divinitá, Dareful.

—Por no estar dentro de las condiciones, han sido eliminados de la tercera carrera los caballos Munro, Fulana, Montefiore y Lenote.

Hipódromo de Rosario

Inscripciones efectuadas para la reunión que se efectuará en el hipódromo Independencia, de Rosario, el domingo 1o. de julio próximo.

Premio Lamberti, 1600 metros. — Lamento, Fiffa, Raquelita, Chiste, Haño, Dentelle, Tiplecilla, Hangar, Nieyulte, Falseador, Kid Mac Coy, Incógnita, Velocity II, Juzgado, Huri.

Premio Vox Dei, 1900 metros. — Vaselina, El Gaucho II, Ladrón de Guevara, Tolmino, Hilario, Cachafaz, Princesa Mora, Invasora, Haño, Sandpiper, Mira Mar II.

Premio Able, 1200 metros. — Poa, Arca, Intacto, Red, Wings, Instantánea, Chepa, Mardita Sea, Hasta Luego, Amberes, White Feathers, Leñatera, Delfos.

Premio Tric Trac, 1300 metros — Lamento, Lady Golighthy, Cine, Hindoo, Gaje, Tric Trac, The Libel, Atacama II, Sud América, Floridablanca, Aurofobia, Touché, Fastidio II, Voluntad, Ladkin, La Victoire, Castelnau.

Premio Collingwood, distancia 1300 metros — Evaristo, El Faro, Coralino, Idria, Katriló, Cox.

Premio Bob, 2200 metros. — Halagüeña, Gallardía, Farward, Regret, Tolmino, Boston Bill, Falseador, Siskin, Tamarindo, Cachafaz, Messenger, Grama, Diorita, Innismore, Cotagaita.

Premio Orange, 2000 metros. — ratificado su inscripción: Sincera II, Terrona, Grecian, Sandstorm, Lil Artha, Dijón, Flirteuse, Afufa, Cachafaz, Touché y Sandpiper.

FOOTBALL

ASOCIACIÓN ARGENTINA DE FOOTBALL

LOS MATCHS DE SELECCION

Los partidos de combinados de primera división que debían jugarse esta tarde en el field que el club River Plate posee en la dársena sur se suspendieron por una disposición del consejo superior de la Asociación Argentina de Football.

FEDERACION A. DE EMPLEADOS NACIONALES

Los matchs que por el campeonato de la Federación Atlética de Empleados Nacionales deberían llevarse a cabo mañana han sido suspendidos por resolución superior.

DEPORTES VARIOS

LAWN TENNIS

CLUB A. SAN ISIDRO

Esta importante entidad deportiva ha organizado para los días 8 y 9 de julio próximo un torneo americano para parejas con ventaja secreta. La comisión directiva ha resuelto que podrán inscribirse en esos concurso damas, aunque no sean socias del club.

Las inscripciones se podrán dirigir todos los días a los señores A. Castro Videla y J. Neil, en San Isidro; F. Hughes, Cangallo 456, y Enrique Guppy, 25 de Mayo 101. El plazo de estas anotaciones vence el día 6 del mes entrante.

CLUB DE REGATAS DE AVELLANEDA

El próximo domingo, por el campeonato interno del Club de Regatas de Avellaneda, se jugarán los siguientes partidos de lawn-tennis.

Cancha número 1: 8.20 a. m., B. Schermann v. A. E. Capurro; 8.40, N. Fernández v. J. J. Todesco; 9, N. Salas Chaves v. A. Ossoinak; 9.20 A. E. Capurro v. J. Vago; 9.40, F. B. Serra v. P. L. Fiorito; 10. A. M. Usain v. J. F. Alvarado; 10.20, F. B. Serra v. A. E. Capurro; 10.40, N. Fernández v. P. L. Fiorito; 11, F. B. Serra v. N. Salas Chaves; 2 p. m., S. Garrido v. F. F. Martín; 2.20, A. Ossoinak v. P. F. Fiorito; 2.40, N. Fernández v. A. E. Capurro; 3, S. Garrido v. J. D. Aphalo; 3.20, A. M. Usain v. B. L. Debenedetti; 3.40, S. Garrido v. J. R. del Río.

Cancha número 2: 8.20 a. m., A. Ossoinak v. J. Vago; 8.40, J. F. Alvarado v. P. L. Fiorito; 9, A. M. Usain v. J. R. del Río; 9.20, A. Maffi v. B. Benedit; 9.40, B. Schermann v. R. F. Martín; 10, N. Salas Chaves v. B. Benedit; 10.20, J. Todesco v. J. Vago; 10.40, R. F. Martín v. J. R. del Río; 11, A. Maffi v. S. Cazaubón.

REMO

ROWING CLUB ARGENTINO

Nueva comisión directiva

No nos equivocábamos al decir en nuestra edición de anteayer que entre las diversas listas que circulaban con los nombres de las personas que deberían constituir la comisión directiva del Rowing Club Argentino, la que encabezaba el doctor Jorge Casares resultaría triunfante por una marcada mayoría de votos.

En la asamblea de socios realizada anteanoche en el local del centro Naval, resultaron electos los caballeros que constituían la lista de referencia y que son los que a continuación expresamos:

Presidente, doctor Jorge Casares; vicepresidente, señor Carlos A. Thornquist; secretario, señor Federico Mandiá; vocales: señor Enrique B. Elliot, ingeniero Martín E. Miguens, ingeniero Miguel Nougués; suplentes: Alfredo Jiménez Fynn, Francisco Charlin, Marcelo Peacan del Sar, doctor Jorge Leyro Díaz, doctor Rodolfo E. Kempter.

Se resolvió luego, adquirir un amplio terreno vecino al que posee actualmente el club.

EQUITACION

SOCIEDAD RURAL ARGENTINA

Los concursos hípicos de hoy

La comisión encargada de la organización de los concursos hípicos que bajo los auspicios de la Sociedad Rural Argentina se debían realizar esta tarde en Palermo, resolvió anoche suspenderlos, en vista de las malas condiciones atmosféricas reinantes.

YACHTING

FEDERACION A. DE EMPLEADOS NACIONALES

La comisión directiva de la Federación Atlética de Empleados Nacionales resolvió en su última reunión anular la prueba de yachting realizada el día 6 del mes próximo pasado en el triángulo del Club Náutico Belgrano.

CICLISMO

CLUB CICLISTA BOCA

El domingo próximo en el trayecto Recoleta-Belgrano-Recoleta, se realizará una carrera ciclista organizada por el Club Ciclista Boca.

VARIAS

CLUB ATLETICO ESTUDIANTES DE PALERMO

En su local social, mañana a las 8.30 de la noche, se reunirán en asamblea anual los socios del Club Atlético Estudiantes de Palermo.

C. S. F. F. C. C. DEL ESTADO

Conmemorando el próximo aniversario patrio, este club ha organizado para el 8 del mes entrante, un festival que se realizará en el salón del Príncipe George's Hall, Sarmiento 1230. El programa preparado es interesantísimo.

MUNDO COMERCIAL

MERCADO DE VACUNOS

(Liniers)

Se han iniciado las operaciones en este mercado con plaza firme para todas las clases de ganado, principalmente para novillos especiales de frogorífico y ganado nuevo de consumo de buena clase y gordura.

Para cerdos, la plaza se presentó algo floja, dada las fuertes entradas que se vienen sucediendo diariamente.

La entrada de hoy en este mercado, fué de cabezas, clasificadas en la siguiente forma: novillos, vacas, terneros y bueyes.

Los precios corrientes de la mañana fueron los siguientes:

Bueyes para frigorífico de pesos 214; para consumo, de pesos 115 a 208; novillos mestizos especiales, para frigorífico, de pesos 190 a 212; especiales, para frigorífico, de pesos 166 a 181; mestizos gordos, para frigorífico, de pesos 140 a 160; para consumo, de pesos 75 a 136; novillitos para consumo, de pesos 37 a 138; vacas excepcionales para consumo, a pesos 190; vacas para consumo, de 50 a 165 pesos, vaquillonas para consumo, de pesos 37 a 120.50; terneros, para consumo, de pesos 36 a 75; mamones para consumo, de pesos 20 a 30.

Para porcinos los precios variaron entre 0.38 a pesos 0.51; especiales, de 0.55 a 0.60 y excepcionales, de 0.61 a 0.63 el kilo.

Entrada:

Consignatarios: Accame, Bellini y Cía.; Remitente: Bellauworr; procedencia: Suipacha; animales: 23; id id Fernández, Rojas, 25; id id Villa, Viamonte, 73; id id G. del Norte, Colón, 80; id id Calderón, Chivilcoy, 32; id id Vallerga, Chivilcoy, 20; id id Marcheto, Chivilcoy, 25; Arzeno y Hnos. Fto. B., Mosgari, Villegas, 10; id id Euguí, López, 42; Ayerza e Hijos A., Madero, Lobería, 44; Aptreca y Cía. Juan, Prieto, 9 de Julio, 22; Arrieta y Bascarán, Ramos, Merlo, 57; Beazley Manuel y R., Pedrayes, Las Heras, 10; Bunge y Born, Menigues, C. de Areco, 40; Chapar y Cía., Asurrabarena, Juárez, 23; Crotto Hnos., Morden, Alvear, 50; id id Pradere, Villegas, 38; Comp. de Hacendados, Defferrari, Necochea, 30; id id Saavedra, Carmen de Areco, 22; Crespo y Rodríguez, Fiordani, Marcos Juárez, 46; id id Sanguinetti, López, 10; id id Albarello, Vedia, 22; Cucullu Felipe L., Noceti, Pehuajó, 48; Dubox y Rivera Ocantos, Cornecio, Las Colonias, 61; Devoto y Cía. Tom s, Venancio, Lincoln, 37; Delfino Hnos., Bordín, Laprida, 19; id id Morden, Olavarría, 23; De los Santos y Cía. José, Vanoli, Necochea, 10; id id Arano, Tandil, 33; Failo Emilio A., Nisman, San Cristóbal, 30; Etcheverry y Cía. José, Serbielle, González Chaves, 21; Gillón y Cía. Rodolfo, Duiany, Lincoln, 50; Gibson Hnos., Alemán, San Jerónimo, 161; Gioja y Etchart, Ottonello, Suipacha, 27; Garat Bernardo, Crohare, Alberdi, 36; id id Ferro, Chivilcoy, 10; Jolly Eduardo, Gómez, Las Heras, 43; Lalor Juan, Caranagh, Río 4a., 42; id id, Walsh, General López, 25; id id Zaratti, Entre Ríos, 21; id id Virue, General López, 22; id id, Caranagh, Sarmiento, 22; id id Olivera, Sarmiento, 11; id id Naemon, General López, 100; id id Mendilechauzu, Azul, 42; id id, Polero, Luján, 25; Lanusse Pedro y Antonio, Ronaux, Tandil, 11; id id, Molina, Tandil, 25; id id Pederson, Tandil, 22; id id, Alzaga, Torella, Moreno, 27; id id, Mayhorat, Tandil, 24; id id, La Martona, Marcos Juárez, 110; id id Olaciregui, Tres Arroyos, 30; id id, Aleandro, Azul, 32; id id, Cobos, Quilmes, 5; id id, Morena, Las Flores, 35; id id Zamona, Las Colonias, 8; id id, Colombo, Unión, 10; id id Lorda, Villegas, 16; id id, Tibalde, Pampa Central, 16; Lynch y Cía. Leandro, Dafond, Lincoln, 54; La Exp. Argentina, Partont, Morón, 88; Miñura Hnos., Mortino, Gualeguaychú, 82; id id, Asena, Gualeguaychú 82, id id Asena, Gualeguaychú, 67; Méndez y Cía. J. M., Azumendi, Trenque Lauquen, 58; Nale Repetto y Cía., Merlino, San Cristóbal, 34; id id Fernández, Mercedes, 12; Palacios Hnos., Reubal, Córdoba, 26; Peña y Cía. Julio L., Murraguría, Las Heras, 18; id id, id id, 46; id id Bois, Suipacha, 45; id id Navarro, Pergamino, 80; id id Cavanagh, Córdoba, 101; Puiggrós y Cía., Polleti, Arenales, 15; id id Beltramino, Colonias, 46; id id Brunas, Colonias, 18, id id Correnti, Colonias, 38; id id Risso, Victoria, 24; Rodger y Cía. Gmo. H., Elerlad, Carlos Tejedor, 40; Robreidg Arturo, Smith, Suipacha, 100; Rubín C. Zubiaurre y Cía., Cisneros, Ayacucho, 24; id id, Alberdi, La Madrid, 23; Suc. Beltrán Sansot, Frid, Córdoba, 32; id id Aroni, Azul, 38; id id id, Morden, Río 4o., 24; Suc. Juan Curutchet, Ramos, Lincoln, 60. Sociedad C. Territorial, Morden, Vedia, 60; Salaberry y Berceteche, Carminatto, General Roca, 66; id id, Cáceres, Río 4o., 50; id id Brixe, 39; id id, Gardey, Juárez, 23; id id Huarte, Navarro, 20; id id Huarte, Navarro, 20; id id Basate, Las Colonias, 65; id id, Elola, Matanza, 22; id id, Rojas, Gacha, 10; Thompson y Cía. Equo A., Vinceut, Unión, 54; Urtasun e Hijo Martín, Ceboa, Castelli 75; id id, Peneu, Echeverría, 70; Velaz y Cía. id. Allende, San Cristóbal, 90.
id. Allende, San Cristóbal, 90.

Bargo, Lascurrain y Etchegaray—
15 novillitos flacos de La Madrid, pesos 37; 9 flacos de La Madrid, pesos 55.

Aphreca y Cía. Juan—
16 vacas carne gorda de 9 de Julio, pesos 90; 2 flacas, pesos 40; 4 terneros gordos, pesos 60.

Ayerza e Hijo A.—
44 novillos mestizos especiales de Lobería, pesos 180.

Accame, Bellini y Cía.—
25 bueyes especiales de Pergamino, pesos 190; 26 novilitos especiales de Colón, pesos 112; 15 novillos mestizos gordos, pesos 150; 45 gordos y carne gorda, pesos 136; 6 novillos carne gorda, pesos 112; 28 especiales de Chivilcoy, pesos 173; 72 especiales, de Viamonte, pesos 165; 15 vacas gordas de Chivilcoy, pesos 120.

Arrieta y Bascarán—
31 novillos criollos de Merlo, pesos 102; 2 criollos, pesos 80.

Arzeno y Hnos. Fto B.—
42 novillos mestizos especiales de Santa Fe, pesos 180; 10 gordos de Villegas, pesos 145; 8 terneros mestizos gordos, de Juárez Celman, pesos 65.

Benítez y Murre—
2 vacas especiales de Las Colonias, pesos 135; 2 gordas, pesos 112; 3 vaquillonas carne gorda, pesos 85; 50 novillos especiales, pesos 112; 45 novillos gordos de General Roca, pesos 140; 18 novillos gordos y carne gorda, pesos 130; 6 novillitos mestizos gordos de San Cristóbal, pesos 108; 2 vacas gordas y carne gorda, pesos 130; 6 novillos mestizos gordos, de San Cristóbal, pesos 108; 3 vaquillonas buena carne, pesos 62; 10 terneros regulares, pesos 41.

Bracht y Cía.—
12 novillos carne gorda de Independencia, pesos 82; 11 vaquillonas flacas, pesos 37; 14 flacas, pesos 50; 15 terneros regulares, pesos 36; 74 novillitos buena carne, pesos 58; 126 buena carne, pesos 65.

Beazley Manuel y Cía.—
4 bueyes carne gorda de Las Heras, pesos 115; 2 novillitos buena carne, pesos 65; 2 terneros regulares, pesos 40; 7 novillos gordos y carne gorda, de Córdoba, pesos 135; 10 buena carne, pesos 115; 4 vacas gordas, pesos 115; 3 vaquillonas gordas y carne gorda, pesos 95.

Bunge y Born—
80 novillos criollos de Carmen de Areco, pesos 98.

Bayona y Cía. José—
44 vacas gordas de Balcarce, pesos 120; 7 novillos carne gorda, pesos 115.

Crespo y Rodríguez—
1 toro mestizo especial, de Juárez, pesos 215; 1 especial de Lincoln, pesos 205; 8 gordos de Castellaros, pesos 160; 15 novillos mestizos gordos, de Juárez, pesos 152; 1 buey gordo y carne gorda, de Lincoln, pesos 155; 8 novillitos carne gorda, de Juárez, pesos 110; 1 carne gorda, de Lincoln, pesos 110; 1 vaca mestiza especial, pesos 158; 3 especiales de Castellanos pesos 135; 5 carne gorda de Juárez, pesos 95; 27 carne gorda de Castellanos, pesos 93; 2 buena carne de Lincoln, pesos 80; 3 novillitos gordos carne gorda, pesos 100; 6 gordas y carne gorda de Juárez, pesos 95; carne gorda, pesos 90; 3 buena carne, pesos 70; 3 vaquillonas, buena carne de Juárez, pesos 72; 3 buena carne, de Lincoln, pesos 68; 1 vaca carne gorda, pesos 100; 7 vaquillonas buena carne, pesos 65.

Chapar y Cía.—
23 novillos gordos de Juárez, pesos 144.

Coop. de Hacendados—
30 novillitos gordos y carne gorda, de Cooper, pesos 100; 50 novillos especiales de Coronel Suárez, pesos 1.. 22 novillos gordos de Duggan, pesos 140.

Crespo Hnos. y Ezcurra—
2 bueyes gordos y carne gorda de Victoria, pesos 145; 2 vacas gordas, de Victoria, pesos 118; 14 novillos gordos y carne gorda, pesos 133.

Crotto Hnos.—
50 novillos gordos y carne gorda, de Alvear, pesos 137; 37 vacas especiales, de Villegas, pesos 155.

Cucullu Felipe L.—
48 novillos mestizos especiales de Pehuajó, pesos 212; 5 vaquillonas gordas y carne gorda, de Santa Fe, pesos 95; 3 terneros mamones, pesos 20, 7 novillitos mestizos especiales, pesos 120; 12 vacas gordas y carne gorda, pesos 110; 9 gordas y carne gorda de Azul, pesos 110; 3 novillitos buena carne, pesos 72; 2 terneros buenos pesos 52.

De Los Santos y Cía. José C.—
2 novillos m. gordos Necochea pesos 150 3 vacas id. id. 128; 4 novillitos m. especiales id. 122; 33 id. id. Tandil 135.

Dubox y Rivera Ocantos—
27 vacas b. carne Elisa pesos 80; 11 vaquillonas id. id. 67; 22 novillitos id. id. 75.

D'Hers y Cía. Francisco—
52 novillos c. gorda Dolores pesos 117; 10 id. b. carne id. 95; 10 id. c. gorda id. 115.

Devoto y Cía. Tomás—
7 terneros regulares Lincoln pesos 35; 6 id. id. 38; 2 vaquillonas g. y c. gorda id. 90; 11 terneros buenos id. 50; 8 vaquillonas b. carne Chascomús 78, 4 vacas c. gorda id. 90; 14 id. b. carne id. 75; 14 id. id. 75; 9 id. especiales Córdoba 125; 10 toros id. id. 195; 12 vacas m. gordas id. 123; 10 terneros buenos Lincoln 50.

Elordy y Cía. Juan—
20 toros m. gordos Villegas pesos 170; 18 vacas id. id. 125.

Etcheverry y Cía. José—
35 vacas especiales G. Chaves pesos 135.

Gonález García A.—
10 vacas g. y c. gorda 25 de Mayo pesos 110; 10 vaquillonas id. id. 100.

Guillón y Cía. Rodolfo—
48 novillos especiales Lincoln pesos 180; 21 novillitos m. gordos Pehuajó 110; 3 vacas especiales id. 145.

Garat Bernardo—
7 vacas g. y c. gorda Lincoln pesos 105 2 id. gordas id. 116; 21 novillos g. y c. gorda id. 136; 5 torunos gordos id. 165; 12 bueyes m. especiales Chivilcoy 205; 2 id. gordos id. 165; 6 novillos b. carne id. 90; 2 novillitos id. id. 80; . vaquillonas id. id. 80.

Méndez y Cía J. M.—
58 novillitos excepcionales T. Lauquen pesos 140.

Miñura Hermanos—
25 novillos gordos 11 de Septiembre pesos 145; 11 id. c. gorda id. 115; 13 vacas gordas id. 110; 18 novillos c. gorda id. 122 10 vacas g. y c. gorda Victoria 110; 9 terneros m. especiales id. 75; 2 vaquillonas c. gorda id. 85; 24 novillitos g. y c. gorda id. 92; 26 novillos c. gorda id. 129.

Nale, Repetto y Cía.—
16 vacas especiales Santa Fe pesos 135; 17 id. gordos id. 111; 12 vaquillonas id. id. 104; 11 novillitos g. y c. gorda id. 95 18 terneros m. especiales id. 75, 12 id. regulares Mercedes 45.

Oscamou y Cía.—
35 vacas m. gordas Necochea pesos 175, 2 id. gordas id. 120; 11 id. g. y c. gorda 11. 105; 26 terneros buenos id. 55, 18 id. id. 50.

Oján y Cía Francisco—
10 vaquillonas g. y c. gorda Rivadavia pesos 92; 7 id. b. carne id. 75.

Palacios Hermanos—
5 novillos c. gorda Santa Fe pesos 108; 11 novillitos gordos id. 103; 10 id. c. gorda id. 80.

Peña y Cía. Julio L.—
80 bueyes c. gorda Pergamino pesos 125 22 novillos id. Suipacha 125, 23 id. id. 110 101 id. criollos Río 4.o 75; 15 novillitos b. carne Las Heras 75; 21 vacas id. id. 75; 18 id. Navarro 75, 10 vaquillonas id. Las eras 55; 16 terneros buenos Suipacha 50.

Patrón Costas y Peró—
35 vacas m. gordas Caseros pesos 125.

Puiggros y Cía.—
2 toros g. y c. gorda Castellanos pesos 142; 8 novillos b. carne id. 100; 4 vacas m. gordas id. 125; 2 id. c. gorda id. 93; 3 id. id. Arenales 93; 9 terneros buenos id. 58; 20 vacas c. gorda Las Colonias 80; 4 terneros buenos id. 50; 4 vaquillonas b. carne id. 55; 8 id. flacas id. 47; 4 id. id. 55; 6 novillitos b. carne Victoria 75; 4 id. g. y c. gorda id. 95; 11 id. b. carne id. 75; 4 vacas c. gorda id. 83; 5 vaquillonas b. carne id. 62.

Rotondo Arturo—
100 novillos m. especiales Suipacha $ 180

Rubín Cesario Zubiaurre y Cía.—
25 novillos m. especiales La Madrid pesos 180; 24 vacas gordas Ayacucho 118.

Sociedad Crédito Territorial—
60 vacas gordas Lincoln pesos 120.

Suc. Juan Curutchet—
58 novillos m. especiales Lincoln $ 181.

Suc. Beltrán Sansot—
18 novillitos m. gordos Córdoba pesos 110 73 vaquillonas c. gorda id. 85; 2 vacas gordas id. 116; 38 novillos m. especiales id. 190; 21 vacas m. gordas id. 129; 6 toros id. id. 150; 2 novillos id. id. 155.

Salaberry y Berceteche—
8 terneros gordos Lobos pesos 60; 10 id. buenos id. 57; 10 id. id. 53; 11 id. id. 47 18 novillitos gordos Córdoba 104; 16 id. c. gorda id. 93; 16 id. gordas id. 102; 16 id. id. 103.50; 9 vaquillonas b. carne id 67; 10 vaquillonas b. carne Córdoba 75; 8 id. c. gorda id. 83; 9 vacas gordas id. 117.50 14 id. g. y c. gorda id. 111.50; 8 vaquillonas m. gordas Juárez 98.50; 13 id. m. especiales id. 120.50; 2 novillos gordos id. 157; 2 vacas c. gorda Lobos 94.50 6 novillos id. id. 116; 3 vacas m. gordas Navarro 128; 3 vaquillonas flacas id. 50.50; 2 vacas c. gorda Olavarría 91.50; 2 terneros m. especiales id. 76; 3 novillitos flacos id. 49; 2 toros especiales id. 193; 2 vacas m. gordas id. 132; 7 vaquillonas c. gorda id. 86; 2 vacas id. id. 85; 5 id. b. carne Sant Fe 70; 2 toritos c. gorda id. 88; 18 novillitos m gordos id. 106; 18 id. g. y c. gorda id. 92; 5 vaquillonas id. id 88; 17 novillitos id id 90; 4 vacas id. C Casares 84; 3 id. b. carne id. 63; 7 toros m. especiales id. 214; 3 novillitos m. gordos id. 108.50; 10 id. c. gorda id. 92; 7 id. b. carne id. 65; 3 id. id. 55; 6 vacas m. gordas P. Central 128.

Thompson y Cía. Enrique A.—
3 vacas excepcionales Córdoba pesos 190; 5 vaquillonas g. y c. gorda id. 94; 4 vacas m. especiales id. 148; 3 id. c. gorda id. 97; 5 vaquillonas g. y c. gorda 94, 1 novillo m. especial id. 222; 6 vacas m. gordas id 130, 26 novillitos especiales id 112.

Urtasun e hijo Martín—
68 novillos especiales Echeverría pesos 166; 2 id. c. gorda id. 125; 75 id. id. Castelli 125.

Videla Hnos. y Cía.—
27 novillitos gordos Sunchales pesos 105; 9 toritos c. gorda S. Tomé 90; 2 vacas b. carne id. 65; 3 id. gordas id. 118; 6 novillitos g. y c. gorda id. 100; 18 terneros buenos id. 45, 1 buey c. gorda id. 120; 1 vaquillona b. carne id. 60; 1 id. g. y c. gorda Sunchales 95; 1 vaca id. id. 112.

Velaz y Cía. Angel—
60 novillos c. gorda Santa Fe pesos 128; 30 id. id. 118; 18 vacas id. id. 98.

VENTA DE CERDOS

Bargo Lascurain y Etchegaray—
35 cerdos flacos Pergamino pesos 0.38 el kilo.

Lynch y Cía. Leandro—
35 cerdos buenos Córdoba pesos 0.48 kilo

Salaberry y Berceteche—
20 cerdos buenos Saladillo pesos 0.48 el kilo; 20 id. id. 0.51.

Ripoll Juan S.—
44 cerdos buenos Ferrer pesos 0.49 el kilo; 30 id. regulares Colón 0.42.

De Lellis y Fuges Hnos.—
21 cerdos excepcionales Chivilcoy pesos 0.62 el kilo; 20 id. buenos Tandil 0.50; 24 id. id. 0.46; 20 id. id. Santa Fe 0.50; 23 id. flacos Navarro 0.36; 20 id. regulares Chascomús 0.40; 20 id. id. Pergamino 0.43 50 id. excepcionales Córdoba 0.68.

Arancet y Cía. Pedro—
20 cerdos regulares P. Central $ 0.44 kilo

Peña y Cía. Julio L.—
60 cerdos m. especiales La Carlota pesos 0.60 el kilo.

Accame Bellini y Cía.—
35 cerdos buenos 9 de Julio pesos 0.46 el kilo.

Crespo y Rodríguez—
20 cerdos especiales G. López pesos 0.59 el kilo; 4 0id. regulares id. 0.44; 65 id. id. Saladillo 0.42; 101 id. id. Chacabuco 0.42; 41 id. especiales Saladillo 0.55; 40 id regulares Chacabuco 0.42.

MERCADO DE LANARES

(Tablada)

Con plaza animada se efectuaron hoy en este mercado las ventas de lanares.

Para todas las categorías los precios se mantuvieron dentro de un márgen favorable, aún cuando las entradas fueron en la mañana de bastante importancia.

Entraron hoy 12.890 animales, vendiéndose en la mañana 12.033 cabezas, repartidas en esta forma: Swift de la Plata 671 Las Palmas 911; Compañía Sansinena 3149; La Blanca 97, Argentino Central 1097; Armour 2300; Zárate 28 y 3250 para los mataderos locales.

Los precios extremos fueron los siguientes

Capones para frigorífico de pesos 17.50 a 23; id. para matadero de 23.80 a 30.30 ovejas id. de 15 a 32; borregos id. de 12.50 a 13.80; id. para frigorífico de 14.40 a 15.30; id. con lana id. de 16 a 17.80.

Entradas

Consignatarios Bargo, Lascurain y Etchegaray; remitentes: Czaliaga, procedencias: Muñoz; animales: 90; id. Moreno; Pigüé 100; Apheca y Cía. Juan; Carrique; Espartillar 86; Ayerza e hijos; Ayerza; Juárez 200; Anasagasti Juan; Anasagasti; Energía 180; id. Soler; id. 320; Arancet y Cía. Mosconi, Cevallos 220; Crespo y Rodríguez Pas; Juárez 390; Crotto Hnos.; Crotto; Emma 95; Casas José B.; Dahul; G. Chaves 200; Chapar y Cía.; Larrondo; id. 200 id. Echeveste; Longuimay 215; id. Alfaro; V. Gómez 170; Devoto y Cía. Tomás, Carricart; G. Chaves 151; id. id. id. 517; De los Santos y Cía. José C.; Olano; Napalcufú 150; id. Beyot; Pigüé 100; Echeverri y Cía. José, Defferrari, Cooper 100, id. Estrougamou; Venado Tuerto 145; Gibson Hermanos; Guassi; Miramonte 85; Gioja y Etchart; Balli; Corazzi 167; Lanusse Pedro y Antonio; Larreta; Lértora 200; id. Zubini, 3 Arroyos 85; id. Simone, id. 90; id. Zibechi; Vázquez 176; id. Vassalo; Barrow 299; id. Olchagas; G. Chaves 85; id. Caparrós; id. 364; id. Manhaurt; Gardey 100; id. Vicent; Barquer 90; id. Lais; id. 90; id. Longe; Pourtalé 272; id. Frié Espartillar 160; id. Comp. Arg. Tierras; Ombú 492; Lalor Juan; Bayón; Cascada 212; id Duggau; Roberts 140; La Cooperativa de Hacendados; Dufaur; Cooper 100; id. Pereda; Mari Lauquen 90; Lourtet Hnos. y Cía Oraguieta; López 73; Méndez Hnos. y Cía. Aramburu; Tres Arroyos 407; id. Arana; G. Chaves 85; Méndez y Cía. J. M.; Anisdea; Claraz 80; Mathieu y Cía.; Malaconte; Vázquez 23; Oscamou y Cía.; Méndez; Cooper 100; id. Gotiglia; Ojeda 90; Ortiz y Cía. Fermín; Ortiz; La Colina 252 Ojea T. y H4; Vased; Passo 70; Patrón Costas y Peró; Artola; Espigas 197; id. Ramírez; Rocha 199; id. Sorocha; id. 89 id. Reverel; Utracán 79; Palacios Hermanos; Vega; Olavarría 195; Parral y Guarrochena; Negueroda; Ducós 185; Rubín, Cesario, Zubiaurre y Cía.; Vignola; Pardo 95; Real Ramos A.; López; Pigüé 200; Salaberry y Berceteche; Fernández; id. 200; id. Forgues; G. Chaves 380; id. Aramburu; Pourtalé 300; id. Bazano; Pardo 94; Santamaraina e hijos; Lagrague; Azucena 88; id. Sandorenti; Juárez 202; Sucesión J. Curutchet; Duggau; Roberts 120; id. B. Sansot; Errasti; Barrow 156; id. García; Lonquimay 216; id. Barcón; C. Seca 230; Thompson y Cía. E. A.; Mace; Napalcufú 90; id Ducós; Ducós 180; Tabacco Hnos. y Cía.; Jehagarza; Tres Arroyos 321; id. Pardiñas; Barrow 86; Crtasun Cirilo; Martínez; Orense 78; id. Mathchaco; id. 179; Velaz y Cía. Angel; Carricart; G. Chaves 180; id. Fraur; I. Luiggi 133; Lizarralde Hnos.; Morrull; Firmat 50. Total, 12.890 animales.

VENTAS DE HOY

Anasagasti Juan—
21 capones matadero Energía pesos 27; 295 capones Frigorífico id. 23.30; 180 id. id. 20.

Velaz y Cía. Angel—
25 capones Frigorífico I. Luiggi pesos 25 20 capones id. id. 19; 86 id. matadero id. 22.

Casás José B.—
70 capones Frigorífico G. Chaves pesos 23; 129 borregos id. id. 16.50.

Palacios Hermanos—
35 capones Frigorífico Olavarría pesos 29.80; 47 id. id. 24.80; 25 ovejas matadero id. 20; 58 borregos matadero id. 17; 26 id. matadero id. 13.80.

Arzeno y Hnos. F. B.—
56 borregos Frigorífico Nasil pesos 15.60 26 id. matadero id. 12.50.

Gioia y Etchart—
163 capones Frigorífico Corazzi pesos 23.60.

Mathieu y Cía.—
36 capones matadero Vázquez pesos 25; 228 borregos Frigorífico id. 17.80.

Santamarina e Hijos—
57 capones matadero Azucena pesos 27; 201 id. Frigorífico id. 20.60.

Patrón Costas y Peró—
88 capones Frigorífico Rocha pesos 23.80 79 capones id. id. 23; 195 id. id. 22.50.

Garat Bernardo—
35 ovejas matadero Passo pesos 17.50; 18 capones Frigorífico id. 19.50; 10 borregos matadero id. 16.50; 10 id. id. 14.40.

De los Santos y Cía. José C.—
15 capones matadero Napalcofú pesos 26 130 id. Frigorífico id. 21.40; 35 borregos id. id. 15.50.

Ocampo y Cía.—
141 capones Frigrífico Claraz pesos 24.50

Oscamou y Cía.—
20 capones Frigorífico Cooper pesos 26; 80 capones id. 23; 53 borregos Ojeda 15.50.

Chapar y Cía.—
168 capones Frigorífico V. Gomez pesos 22.80; 185 borregos matadero Lonquimay 14.50; 22 id. id. 13; 86 capones id. G. Chaves 24.30.

Echeverry y Cía. José—
100 capones Frigorífico Cooper pesos 18; 145 id. matadero V. Tuerto 20.

Lalor Juan—
140 capones Frigorífico Roberts pesos 23.90.

Méndez Hnos. y Cía.—
44 capones Frigorífico 3 Arroyos pesos 25.40; 122 id. id. 22.30; 100 id. id. 17.50; 32 borregos id. id. 15.50; 105 id. matadero id. 13.80.

Rubín Cesario Zubiaurre y Cía.—
20 capones matadero Pardo pesos 24.50; 75 id. Frigorífico id. 22.30.

Lizarralde Hermanos—
12 ovejas matadero Firmat pesos 24.80; 22 ovejas id. id. 20.

Ortiz y Cía. Fermín—
175 capones Frigorífico La Colina pesos 27.50; 75 id. id. 30.

Urtasun Cirilo—
179 capones Frigorífico Orense pesos 21.10 58 id. id. 24; 20 id. id. 21.

Méndez y Cía. J. M.—
80 capones Frigorífico Claraz pesos 22.

Lourtet Hnos. y Cía.—
27 capones Frigorífico López pesos 20; 29 ovejas matadero id. 22.80; 10 id. id. 32.

Crespo y Rodríguez—
74 ovejas matadero Juárez pesos 30; 168 id. id. 26.40; 13 id. id. 20.

Thompson y Cía. E. A.—
84 capones matadero Napalcofú pesos 29.30.

Crotto Hermanos—
47 ovejas matadero Emma pesos 25; 48 borregos id. id. 15.

Tabacco Hnos. y Cía.—
84 capones Frigorífico Barrow pesos 20.50; 235 id. id. 3 Arroyos 22.80; 50 id. matadero id. 27; 10 id. id. 22.80; 25 id. 15. 20.

Salaberry y Berceteche—
20 capones matadero Victoria pesos 27.50 29 id. Frigorífico id. 21.70; 1016 borregos id. 16; 160 id. Magnano 14.50; 40 capones id. G. Chaves 27.30; 34 0id. id. 23.50; 300 id. id. Pourtalé 19.50; 93 id. id. Pardo 21.

Arancet y Cía. Pedro—
40 corderos Frigorífico Cevallos pesos 9.10; 173 id. id. 8.50; 16 ovejas matadero id 18.50.

Ayerza e hijos—
197 borregos Frigorífico Juárez pesos 21.46

Puiggrós y Cía.—
95 ovejas matadero Victoria pesos 19.30 40 borregos id. id. 15.60; 26 ovejas id. Umbreto 1.o 18; 15 corderos id. 11.10.

Gibson Hermanos—
75 capones Frigorífico Miramonte pesos 2.70; 10 carneros matadero id. 25.

CASA VACCARO
ESTABLECIDA EN EL AÑO 1885
Para el cambio general de moneda: compra y venta de acciones y títulos de renta, nacionales, provinciales y extranjeros y billetes de la LOTERÍA NACIONAL, es la casa más acreditada y recomendada de la República.
SEVERO VACCARO
AV. DE MAYO, 646 · BUENOS AIRES

AVISOS ECONOMICOS

Servicio doméstico 0.20 ctvos. por publicación hasta 20 palabras.

VARIOS

AGENCIA DE INVESTIGACIONES particulares "Fiat-Lux" autorizada, seguimientos, paraderos, vigilancias, etc. Tucumán 1517.

SOMBREROS — FANTASIAS Y lutos. — Ultimos modelos. Maison "Blanchi". — M. Ezquerra y Cía. — Santa Fe 2112. U. T. 1979, Juncal.

LIBROS, SE COMPRAN DE TODAS clases. Se va a domicilio. Pago al contado. Avisar: Don Juan, Reconquista 320.

BANCOS

BANCO HOLANDES DE LA AMERICA DEL SUD

Bmé. Mitre 300, esq. 25 de Mayo Buenos Aires
Casa matriz: AMSTERDAM
Sucursales: RIO DE JANEIRO, Rua Candelaria 21
Agencia N.° 1, Corrientes 1900 esquina Río Bamba.
Agencia N.° 2, Berisso (Provincia de Buenos Aires).

	Florines
Capital autorizado . . .	25.000.000
Id. emitido y realizado .	14.000.000
Fondos de reserva . . .	1.865.000

Realiza toda operación bancaria. Corresponsales en todas las ciudades importantes del mundo.

THE NATIONAL CITY BANK OF NEW York. — Fundado en 1812. — Sucursal en Buenos Aires: San Martín 84.
Capital y sobrante . . $ 67.000.000 oro
Total de recursos . . " 600.000.000 "
Se abonan intereses a razón de 4 o|o anual en Caja de Ahorros, admitiéndose depósitos desde diez pesos en adelante.
Se abonan intereses a razón de 1 o|o anual sobre depósito en cuenta corriente.
Se conceden tipos especiales sobre depósitos a plazo fijo. Solicitamos la cuenta de Vd. — Transferencias telegráficas. Créditos comerciales. Giros sobre el exterior. Cartas de crédito.

BANCO DE LA NACION ARGENTINA.— Fundado en 1891. — Casa central: Buenos Aires, calle Rivadavia 363 al 399. Reconquista 15 al 39.
Capital . . . . $ 128.000.000.—m|n
Fondo de reserva . . „ 14.565.407.14 o|s
Sucursales y agencias en la Capital: Belgrano, Cabildo 1900, esquina Sucre; Boca del Riachuelo, Almirante Brown 1101; Flores, Rivadavia 7000, esquina Pedernera, con agencia en los Nuevos Mataderos, General Urquiza, Bauness esquina Cullen; N.o 1 Montes de Oca 1699, esquina California 1101; N.o 2, Entre Ríos 1201, esquina San Juan 1802; N.o 3, Corrientes 3599, esquina Gallo 401; N.o 4, Bernardo de Irigoyen 1000, esquina Carlos Calvo; N.o 5, Rivadavia 2828; N.o 6, Santa Fe 2138; N.o 7, Caseros 2929 Parque Patricios; N.o 8, Triunvirato 734; N.o 9, Santa Fe 4526; N.o 10, Boedo 835; N.o 11, Aduana de la Capital; N.o 12, Callao 76 al 84; Oficina de Cambio en el Hotel de Inmigrantes. Dársena Norte. Oficina de Depósitos Judiciales en el Palacio de Justicia.
159 sucursales y agencias en el interior de la República.

TASA DE INTERES
El Banco abona (moneda legal solamente)

		Anual
Por depósitos en c. corriente		Sin interés
Id. id. a plazo fijo de 90 días, con o sin libreta	3	o|o
Id. id. id. a 180 días, con o sin libreta	3	o|o
Id. id. en Caja de Ahorros, después de 60 días, hasta pesos 5.000	4	o|o
Id. id. id. después de 60 días, desde $ 5001 hasta $ 10.000.	3	o|o

El Banco cobra:		Anual
Por adelantos en c. corriente .	8	o|o
Por descuentos de letras con amortización	7	o|o

El Banco de la Nación Argentina vende letras de cambio sobre Alemania, Austria Hungría, Inglaterra, Francia, España, Italia, Suecia, Noruega, Rusia, Portugal, Finlandia, Bélgica, Holanda, Suiza, Turquía, Servia, Rumania, Grecia, Bulgaria, Asia, Africa, Oceanía, Estados Unidos de Norte América, Canadá, Chile, Bolivia, Brasil y Uruguay.
Buenos Aires, septiembre 1.o de 1916. — Julián J. Solveyra, Gaspar Cornille, gerentes.

BANCO COMERCIAL ITALIANO. — FUNDADO en el año 1898. — Bartolomé Mitre 460 al 468.
Sucursales: San Juan 1861, Rivadavia 2541, Corrientes 3002 y Bernardo de Irigoyen 1389-93.

Capital autorizado . . .	$ 10.000.000
Capital subscripto . . .	„ 5.000.000
Capital realizado . . .	„ 5.000.000
Reservas	„ 800.000

Abre cuentas corrientes, depósitos a plazo fijo y Caja de Ahorros, descuentos, cobranzas, compra y venta de títulos, se dan cartas de crédito, giros telegráficos y a la vista y a plazo sobre cualquier punto de Europa.
Administra propiedades haciendo adelantos sobre alquileres, encargándose de remitir las rentas a cualquier punto.
Compra y vende billetes de Bancos italianos, franceses, uruguayos o cualquier valor.
Ordenes de pago sobre todas las oficinas postales de Italia, Francia y España.
Abona por año:

Por depósitos en cuenta corriente .	1	o|o
A plazo fijo de 30 días	2	„
A plazo fijo de 60 días	3	„
A plazo fijo de 90 días	4	„
A plazo fijo de 180 días	4 ½	„
A plazo fijo de 1 año	5	„
En Caja de Ahorros después de 60 días	4	„
En liras italianas con giros sobre Italia	3	„
Por depósitos que se emplearán en préstamos hipotecarios al plazo fijo de un año	6	„

El Banco hace toda clase de operaciones bancarias.
Horario de las sucursales: de 10 a. m. a 3 p. m., de 5 a 6.30 p. m. — Domingo Repetto, gerente.

AVISOS VARIOS

"LA MERCANTIL"
Es la que da más dinero sobre pólizas de empeño
886 - LAVALLE - 886

Banco El Hogar Argentino
Avenida de Mayo 886
Tiene propiedades en venta con facilidades de pago, en esta capital y pueblos suburbanos.

DODERO Hermanos
CORREDORES MARITIMOS
Montevideo, Rosario, Bahía Blanca
25 de Mayo 267-73, Buenos Aires

Carneros Romey y March
DE LA SOCIEDAD ANONIMA
GANADERA Y COMERCIAL
MENENDEZ BEHETY
Premiados en la Exposición Rural de Buenos Aires, con 1o. y 2o. premio y en la Exposición Rural de Rosario.
Ocurrir, por más detalles, Victoria 344.

Gran Hotel España
902 Av. de Mayo 956

EDICTOS JUDICIALES

Por disposición del señor juez de primera instancia en lo civil de la Capital de la República, doctor don Uladislao F. Padilla, se cita y emplaza por el término de treinta días, a contar desde la primera publicación del presente, a todos los que se consideren con derecho a los bienes dejados por fallecimiento de don LEOPOLDO SERRICCHIO o SERRICHIO, ya sean como herederos o acreedores, para que dentro de dicho término, comparezcan por ante su juzgado y secretaría del que suscribe, a deducir sus acciones en forma, bajo apercibimiento de lo que hubiere lugar por derecho.

Buenos Aires, diciembre 12 de 1916. — Juan Carlos Fox, secretario.

3|600 v. Junio 30.

El señor juez de primera instancia en lo civil de la Capital de la República, doctor don Juan Carlos Lagos, ha dispuesto se cite, llame y emplace por el término de treinta días, contados desde la primera publicación del presente, a todos los que se consideren con derecho a los bienes dejados por don JORGE FRANCOS, ya sean como herederos o acreedores, para que dentro de dicho término comparezcan a deducir sus acciones en forma, por ante su juzgado y secretaría del que suscribe, bajo apercibimiento de lo que hubiere lugar por derecho

Buenos Aires, mayo 30 de 1917. — Pastor Achával Rodríguez, secretario.

3|599 v. Junio 30

El señor juez de primera instancia en lo civil de la capital de la República, doctor don Juan Carlos Lagos, ha dispuesto se cite, llame y emplace por el término de treinta días, contados desde la primera publicación del presente, a todos los que se consideren con derecho a los bienes dejados por ROSA ROBREDO de DE LA TORRE, ya sean como herederos o acreedores, para que dentro de dicho término comparezcan a deducir sus acciones en forma, por ante su juzgado y secretaría del que suscribe, bajo apercibimiento de lo que hubiere lugar por derecho.

Buenos Aires, mayo 21 de 1917. — Argentino Germán Barraquero, secretario.

3|670 v. Julio 4.

El señor juez de primera instancia en lo civil de la capital de la República, doctor don Roberto Bunge, ha dispuesto se cite, llame y emplace por el término de treinta días, contados desde la primera publicación del presente, a todos los que se consideren con derecho a los bienes dejados por doña CAMILA SOLARI de PODESTA, ya sean como herederos o acreedores, para que dentro de dicho término comparezcan a deducir sus acciones en forma, por ante su juzgado y secretaría del que suscribe, bajo apercibimiento de lo que hubiere lugar por derecho.

Buenos Aires, mayo 11 de 1917. — Manuel A. Marini, secretario.

3|766 v. Julio 12.

Por disposición de señor juez de comercio de la Capital Federal doctor Eduardo M. Neón, se cita, llama y emplaza por el término de quince días a don ENRIQUE GLUZMAN, para que dentro de dicho término a contar desde la primera publicación del presente, comparezca a estar a derecho y a tomar la participación que le corresponde, ante este juzgado y secretaría del autorizante, en el juicio que le sigue el Banco Francés del Río de la Plata por cobro ejecutivo de esos; bajo apercibimiento de nombrar al señor Defensor de Ausentes para que lo represente en juicio.

Buenos Aires, junio de 1917. — Luis Martín y Herrera, secretario.

3|798 v. Junio 29.

El señor juez de primera instancia en lo civil de la Capital de la República, doctor Pedro V. Meléndez, ha dispuesto se cite, llame y emplace por el término de treinta días, contados desde la primera publicación del presente, a todos los que se consideren con derecho a los bienes dejados por fallecimiento de don ENRIQUE CASIMIRO VILLEGAS, ya sean como herederos o acreedores, para que dentro de dicho término comparezcan a deducir sus acciones en forma, por ante su juzgado y secretaría del que suscribe, bajo apercibimiento de lo que hubiere lugar por derecho.

Buenos Aires, junio 13 de 1917. — José Cúneo, secretario. 3|799 v. Julio 14.

Por disposición del señor juez de primera instancia en lo civil de la Capital Federal doctor Adolfo Casabal, se hace saber durante quince días que por ante este juzgado y secretaría a cargo del infrascripto, se ha declarado concursado al señor ALEJANDRO GAY, habiéndose nombrado síndico al doctor Federico Helguera (hijo), a quien deberán presentar los acreedores dentro de dicho término los títulos justificativos de sus créditos, bajo apercibimiento de lo que hubiere lugar.

Buenos Aires, junio 12 de 1917. — Armando F. Laspiur, secretario.

3|812 v. Junio 30.

Por disposición del señor juez de primera instancia en lo civil de la Capital de la República, doctor don Roberto Bunge, se hace saber por el término de quince días contados desde la primera publicación del presente, a los acreedores del concurso formado a don JOSE C. CUETO, que se ha señalado la audiencia del día diez de julio del corriente año a las dos p. m., para que tenga lugar la junta de verificación de créditos, previniéndose a los que dejaren de concurrir, que se entenderá que se adhieren a las resoluciones que adopten la mayoría de los comparecientes.

Buenos Aires, junio 12 de 1917. — F. D Quesada, secretario. 3|811 v. Junio 30

El señor juez de primera instancia en lo civil de la Capital de la República doctor don Pedro V. Meléndez, ha dispuesto se cite, llame y emplace por el término de treinta días contados desde la primera publicación del presente, a todos los que se consideren con derecho a los bienes dejados por don ORENSIO MATEO, ya sean como herederos o acreedores, para que dentro de dicho término comparezcan a deducir sus acciones en forma por ante su juzgado y secretaría del que suscribe, bajo apercibimiento de lo que hubiere lugar por derecho.

Buenos Aires, junio 12 de 1917. — Narciso Arrotea Molina, secretario.

3|822 v. Julio 16.

El señor juez de primera instancia en lo civil de la Capital de la República, doctor don Juan Carlos Lagos, ha dispuesto se cite, llame y emplace por el término de treinta días, contados desde la primera publicación del presente, a todos los que se consideren con derecho a los bienes dejados por don ANGEL DEL CUADRO o DEL CUATRO, ya sean como herederos o acreedores, para que dentro de dicho término comparezcan a deducir sus acciones en forma, por ante su juzgado y secretaría del que suscribe, bajo apercibimiento de lo que hubiere lugar por derecho.

Buenos Aires Junio 15 de 1917. — Manuel Beretervide, secretario.

3|816 v. Julio 17.

Por disposición del señor juez de comercio de la Capital Federal, doctor Tristán M. Avellaneda, se cita, llama y emplaza a don EULOGIO ALGUIBAY, para que dentro del término de quince días comparezca ante este juzgado y secretaría del autorizante a reconocer las firmas que con su nombre suscriben los documentos de fs. 1 y 2 presentados por la Sociedad Anónima La Economía, otorgados con fechas 3 de Febrero de 1914 y 16 de Diciembre de 1914, así mismo se le cita a estar a derecho y a tomar la intervención que le corresponde en este juicio bajo apercibimiento de que si no concurriese se le dará por reconocidas dichas firmas en su rebeldía y se le nombrará Defensor de Ausentes para que lo represente en el juicio.

Buenos Aires, mayo 19 de 1917. — Arturo Navarro, secretario. — Palacio de Justicia. 3|854 v. Julio 5.

Por disposición del señor juez de primera instancia en lo civil de la Capital Federal, doctor Fernando Klappenbach, se cita, llama y emplaza por el término de treinta días a contar desde la primera publicación del presente, a todos los que se consideren con derecho a los bienes dejados por fallecimiento de doña CARMEN MOTA o DE LA MOTA o DE LA MOTA PESAO DE ANIDO, ya sean como herederos o acreedores, para que, dentro de dicho término, comparezcan por ante su juzgado y secretaría del que suscribe, a deducir sus acciones en forma, bajo apercibimiento de lo que hubiere lugar por derecho.

Buenos Aires, 2 de mayo de 1917. — Jorge Figueroa Alcorta, secretario.

3|864 v. Julio 20.

Por disposición del señor juez de primera instancia en lo civil de la Capital de la República, doctor don Pedro V. Meléndez, se cita, llama y emplaza por el término de treinta días, contados desde la primera publicación del presente, a todos los que se consideren con derecho a los bienes dejados por don JUAN BAUTISTA JACINTO LUIS, o LUIS JACINTO, o LUIS MASSARERRO, ya sean como herederos o acreedores, para que dentro de dicho término comparezcan a deducir sus acciones en forma, por ante su juzgado y secretaría del que suscribe, bajo apercibimiento de lo que hubiere lugar por derecho.

Buenos Aires, junio 16 de 1917. — José C. Maguens, secretario. 3|866 v. Julio 21.

Por disposición del señor juez de primera instancia en lo civil de la Capital Federal, doctor Fernando Klappenbach, se cita, llama y emplaza por el término de treinta días a contar desde la primera publicación del presente, a todos los que se consideren con derecho a los bienes dejados por fallecimiento de don NICOLAS CIPULLO, ya sean como herederos o acreedores, para que, dentro de dicho término, comparezcan por ante su juzgado y secretaría del que suscribe, a deducir, sus acciones en forma, bajo apercibimiento de lo que hubiere lugar por derecho.

Buenos Aires, 5 de junio de 1917. — José M. Gutiérrez Baenz. — Secretaría Cirio, interinamente a cargo del autorizante.

v. Julio 22.

Por disposición del señor juez de comercio de la Capital, doctor Alberto Estrada, se hace saber a los acreedores del concurso formado contra don ANGEL TEZANOS, que se encuentra de manifiesto en secretaría, un nuevo estado de distribución de fondos.

Buenos Aires, junio 21 de 1917. — Mariano Grandoli, secretario.

3|878 v. Junio 30.

Por disposición del señor juez de primera instancia en lo civil de la capital federal, doctor Fernando Klappenbach, se cita, llama y emplaza, por el término de treinta días, a todos los que se consideren con derecho a los bienes dejados por fallecimiento de doña MARIA PASTOR, ya sean como herederos o acreedores, para que, dentro de dicho término, comparezcan por ante su juzgado y secretaría del que suscribe, a deducir sus acciones en forma, bajo apercibimiento de lo que hubiere lugar por derecho. — Buenos Aires, 19 de junio de 1917. — Carlos P. Ayarragaray, secretario. 3|899 v|jul12

Por disposición del señor juez de comercio de esta Capital Federal, doctor Tristán M. Avellaneda, se hace saber por medio del presente edicto, que se ha presentado el comerciante señor JOSE M. GONZALEZ, solicitando convocatoria de acreedores, y se cita a la vez a los acreedores de dicho señor GONZALEZ, para que concurran a la junta de verificación de créditos que tendrá lugar el día 18 de julio próximo, a las 3 p. m. en la sala de audiencias del juzgado. Ha sido nombrado contador don Italo L. Grassi.

Buenos Aires, junio 22 de 1917.

3|901 v. Julio 3.

Por disposición del señor juez de primera instancia en lo civil de la Capital doctor Fernando Klappenbach, se hace saber por el término de ocho días a contar desde la primera publicación del presente, a los acreedores del concurso de don ADOLFO LANUSSE, que el síndico ha presentado el estado de distribución de sus créditos, el que queda en la secretaría del autorizante de manifiesto por el término de quince días para que tomen conocimiento y hagan las observaciones que estimen del caso, haciéndoles presente que si no media oposición será cerrado sin que pueda ser objeto de observación posterior.

Buenos Aires, junio 13 de 1917. — F. Guillermo Especht, secretario.

3|910 v. Julio 3.

Por disposición del señor juez de comercio de la Capital Federal, doctor Alberto Estrada, se cita, llama y emplaza a don RAMON ROMULO MANSILLA, para que dentro del término de quince días comparezca ante su juzgado y secretaría autorizante a reconocer la firma que con su nombre figura en un pagaré presentado en juicio por los señores Martín y Cía. Ltda., por valor de quinientos tres pesos moneda nacional, como así mismo a estar a derecho y tomar la intervención que le corresponde en dicho juicio, bajo apercibimiento de que si no comparece se le dará por reconocida en rebeldía y se nombrará defensor que lo represente.

Buenos Aires, Junio 22 de 1917. — Ricardo S. Curutchet, secretario.

3|911 v. Julio 10.

El señor juez de primera instancia en lo civil de la Capital de la República, doctor don Adolfo Casabal, ha dispuesto se cite, llame y emplace por el término de treinta días, contados desde la primera publicación del presente, a todos los que se consideren con derecho a los bienes dejados por doña ANGELA MATILDE BAUCHERO de RIAL, ya sean como herederos o acreedores, para que dentro de dicho término comparezcan a deducir sus acciones en forma, por ante su juzgado y secretaría del que suscribe, bajo apercibimiento de lo que hubiere lugar por derecho.

Buenos Aires, junio 18 de 1917. — Carlos E. Gonzalez del Solar, secretario.

3|924 v. Julio 26.

Por disposición del señor juez de comercio de la Capital Federal doctor Juan B. Estrada, se hace saber por tres días a los señores FERNANDEZ y CARSI, que en el expediente que por cobro de pesos les sigue el Banco Español del Río de la Plata, deben comparecer dentro del mismo término a estar a derecho, bajo apercibimiento de nombrarle defensor de ausentes.

Buenos Aires, junio 20 de 1917. — Germán C. Ramírez, secretario. — Palacio de Justicia, 6.o piso. 3|921 v. Junio 29.

Por disposición del señor juez de primera instancia en lo civil de la Capital de la República, doctor Roberto Bunge, se hace saber por el término de quince días, contados desde la primera publicación del presente, a los acreedores del concurso formado a don GREGORIO IRASTORZA, que se ha señalado la audiencia del día doce de julio a las 2 p. m., para que tenga lugar la junta de verificación de créditos, con prevención de que se entenderá que los que no asistieren a ella se adhieren a las resoluciones que adopten la mayoría de los comparecientes, debiendo concurrir personalmente o por medio de apoderado.

Buenos Aires, junio catorce de mil novecientos diez y siete. — Fermín M. Aisina, secretario. 3|922 v. Julio 11.

LICITACIONES

Ministerio de Obras Publicas

Llámase a licitación pública hasta el día 6 de julio de 1917, a las 4 de la tarde, para la provisión de útiles de dibujo, papel heliográfico, papeles de imprenta y productos químicos, con destino a la secretaría y las distintas reparticiones del ministerio.

Las planillas, bases y condiciones de licitación, pueden ser solicitadas por los interesados, en la biblioteca del ministerio, casa de gobierno, primer piso alto, todos los días hábiles de 12 a 6 p. m. y los sábados de 9 a 12 a. m.—Buenos Aires, junio 6 de 1917. 3700 vjul5

Ministerio del Interior

DIRECCION GENERAL
DE CORREOS Y TELEGRAFOS

Llámase a licitación pública durante el término de treinta días, para la provisión de sobres, hilo en madejas, artículos de librería y telegráficos. Por el pliego de condiciones, que contiene el detalle, ocurrir de 11 a. m. a 6 p. m., todos los días hábiles, y de 9 a. m. a 12 m., los sábados, a la Dirección Administrativa de Correos y Telégrafos, calle Corrientes No. 416 (2o. piso), en cuyo local se recibirán y abrirán públicamente las propuestas el 30 del corriente, a las 2 p. m.—Buenos Aires, 1o. de junio de 1917.—M. J. Carlés, jefe de la Dirección Administrativa de Correos y Telégrafos.

3|621 v. Junio 30

DIRECCION GENERAL DE
CORREOS Y TELEGRAFOS

Llámase a licitación pública durante el término de treinta días, para la provisión de vestuario de verano destinado al personal de uniforme de la repartición. Por el pliego de condiciones, que contiene el detalle, ocurrir de 11 a. m. a 6 p. m., todos los días hábiles, y de 9 a 12 m., los sábados, a la dirección administrativa de correos y telégrafos, Corrientes número 416 (2.o piso), en cuyo local se recibirán y abrirán públicamente las propuestas el 14 de julio próximo venidero, a las 2.30 p. m.

Buenos Aires, 14 de junio de 1917. — M. J. Carles, jefe de la dirección administrativa de correos y telégrafos. 3|789-v. julio 14.

Consejo Nacional de Educación

LICITACION

Llámase a licitación pública para el 17 de julio próximo, a las 3 p. m., en el local del Consejo, Rodríguez Peña 953, para la construcción del edificio de la escuela Olegario Andrade, del distrito 6.o, calle 24 de Noviembre 1536, de acuerdo con las bases, pliego de condiciones, presupuestos y planos aprobados al efecto, que tendrán los interesados a su disposición en la oficina de la Dirección General de Arquitectura de esta repartición.

La apertura de las propuestas, que deberán presentarse escritas a máquina, por duplicado y de acuerdo con lo establecido por las leyes de sellos, contabilidad y obras públicas, tendrá lugar el día y hora ariba indicados. — El secretario general.

3|821vjulio16

Obras Sanitarias de la Nación

Se hace saber a los propietarios de fincas ubicadas en el Nuevo Radio de las obras de saneamiento de la capital federal, que están circulando unos memorándums falsos, conminando a la construcción de cloacas domiciliarias con apercibimiento de multa de $ 150 a 200 m|n. Por consiguiente, el propietario que reciba algún memorándum con ese objeto, debe ocurrir a la inspección general de cloacas domiciliarias, Charcas 1840, para evitar cualquier sorpresa. — Buenos Aires, 27 de junio de 1917. — José I. Goñi, secretario. 3|930-v-jl. 6

POLICIA DE LA CAPITAL

El día 12 de julio de 1917, a las 3 p. m., tendrá lugar, en el despacho del jefe de la División Administrativa, en presencia del escribano general de gobierno y de los interesados que concurran, la licitación pública para la provisión de 200 mangas de ataque de tela de lino, y 9 conductos de succión, para el cuerpo de Bomberos de la Capital. Pliegos de condiciones y demás informes, a disposición de los interesados, en la citada división, Moreno 1550.

Buenos Aires, junio 11 de 1917.

3|757 v. Julio 11.

POLICIA DE LA CAPITAL

El día 30 de julio de 1917, a las 2 1.2 de la tarde, tendrá lugar en el despacho del jefe de la División Administrativa, en presencia del escribano general de gobierno y de los interesados que concurran, la licitación pública para la provisión de artículos destinados a la confección del uniforme para la estación de invierno de 1918, para el personal de jefes, oficiales y empleados, agentes y bomberos de la repartición. Pliego de condiciones y demás informes, a disposición de los interesados en la citada división, Moreno 1550. — Buenos Aires, 23 de junio de 1917. 3|896 vjul16

Aduana de la Capital

Llámase a licitación pública por el término de (30) treinta días, para arrendar de acuerdo con el pliego de condiciones existente en la secretaría general de esta aduana, el local destinado a la instalación de un comercio para expender te, café, leche y otros artículos alimenticios, con exclusión de bebidas alcohólicas. Las propuestas serán abiertas en el despacho del señor secretario general, en presencia del escribano mayor de gobierno, el día 16 de julio, a las (3) tres p. m., estando a disposición de los interesados, en el local central, calle Azopardo y Belgrano, el pliego de condiciones referido. — A. Sánchez Boado, encargado del despacho.

3|806 v. julio 14

Ministerio de Marina

DIRECCION GENERAL
ADMINISTRATIVA
Paseo Colón y Brasil

Llámase a presentación de propuestas para el día 6 de julio próximo, a las 2.30 de la tarde, para la compra de los rezagos existentes en los depósitos, cuyos detalles y demás datos podrán ser solicitados en la división compras. 3|942 v. julio 6

Policía de la Provincia de Buenos Aires

Por disposición del señor jefe, llámase a licitación por el término de quince días a contar desde la fecha para la provisión de mil trescientas toneladas de alfalfa y setecientas cuarenta toneladas de maíz, en el presente año. El pliego de bases y condiciones se halla a disposición de los interesados en la contaduría de policía, todos los días hábiles de 1 a 4 p. m., donde podrán requerirlo. La apertura de propuestas se llevará a cabo el día 30 de junio a las 4 p. m., en el departamento de policía.—La Plata, 14 de junio de 1917.—Juan Andrés Duffau, secretario general. 3|797 vjn29

Ministerio de obras públicas de la provincia de Buenos Aires

Licitación de leña y lubrificantes

Llámase a licitación pública por el término de quince días, a contar desde la fecha, para la provisión de cuatrocientas cincuenta toneladas de quebracho colorado y de diez y nueve toneladas de lubrificantes, con destino a las usinas de aguas corrientes de los parques Saavedra y San Martín de La Plata.

El pliego de especificaciones y condiciones se halla a disposición de los interesados en el despacho del suscripto, todos los días hábiles de 12.30 a 5 p. m. donde podrán ser examinados. La apertura de propuestas se llevará a cabo el día 7 de julio a las 11 a. m. —La Plata, junio 23 de 1917. — Ariodante Giovacchini, oficial mayor.

2|895-v-jul. 7

Ministerio de Gobierno de la Provincia

AVISO DE LICITACION

Llámase a nueva licitación por el término de quince días, a contar desde la fecha, para la provisión de los siguientes artículos de racionamiento y combustible para las cárceles y prisiones de la provincia, cuerpos de policía y asilos, durante los meses de julio, agosto, septiembre, octubre, noviembre y diciembre del corriente año: 44.000 kilos de arroz, tipo Bremen, entero, libre de cuerpos extraños; 38.000 kilos de azúcar, tipo tucumana, blanca limpia, sin substancias extrañas a la composición química normal; 12.000 kilos de yerba, buena calidad, tipo general para tropa, seca, en cilindros o barricas, debe especificarse marca o tipo a que pertenece si no la tuviere; 10.000 kilos de grasa, tipo óleo margarina; 16.000 kilos porotos, tapi, caballeros o manteca, de la última cosecha, sin polilla, piedras u otras materias extrañas; 24.000 kilos de sal gruesa, del país en bolsas de 40 kilos, limpia y seca; 24.000 kilos de fariña Santa Catalina o similar; 204.000 kilos de papas, aptas para el consumo, de mayor peso de 40 gramos, sin brotes, a entregar en los distintos establecimientos y cuerpos, pagando el flete de ferrocarril el superior gobierno. Deben determinarse los puntos de embarque: 30.000 kilos harina de maíz, limpia y fresca; 150 cajones de kerosene, deberá expresarse tipo, de acuerdo con el pliego de bases y condiciones que estará a disposición de los interesados en la inspección general de prisiones, (altos de la estación vieja).

Los licitadores podrán hacer propuesta por la totalidad de los artículos que se licitan o por algunos o alguno de ellos en la proporción que consideren conveniente.

Las propuestas deberán presentarse en el ministerio de gobierno y serán abiertas por el oficial mayor, el día 5 de julio próximo, a las 2 de la tarde, en presencia del escribano mayor de gobierno y demás concurrentes. — La Plata, junio 19 de 1917. — Obdulio F. Siri, oficial mayor. 3|843-v-jl. 3

Intendencia Municipal de la Capital

LICITACION PARA LA PROVISION DE 250 CAJONES DE NAFTA.

Llámase a licitación para la provisión de 250 cajones de nafta con destino al Jardín Zoológico y al Departamento de Obras Públicas. Tendrá lugar el día 3 de julio próximo, a las 4 p. m. El pliego de condiciones puede consultarse en la oficina de licitaciones. — Buenos Aires, junio de 1917.

3|886-v. julio 2.

LICITACION PARA LA PROVISION DE TABLONES Y TIRANTES DE PINO DE TEA.

Llámase a licitación para la provisión de tablones y tirantes de pino de tea con destino a la administración de limpieza. Tendrá lugar el día 3 de julio próximo, a las 2.30 p. m. El pliego de condiciones puede consultarse en la oficina de licitaciones. — Buenos Aires, junio de 1917.

3|883-v. julio 2

LICITACION PARA LA PROVISION DE 50.000 KILOS DE PIAZABA BRASILEÑA.

Llámase a licitación para la provisión de 50.000 kilos de piazaba brasileña con destino a la administración de limpieza. Tendrá lugar el día 2 de julio próximo, a las 2.30 p. m. El pliego de condiciones puede consultarse en la oficina de licitaciones. — Buenos Aires, junio de 1917.

3|882-v. julio 2.

LICITACION PARA LA PROVISION DE 210.000 KILOS DE HARINA.

Llámase a licitación para la provisión de 210.000 kilos de harina con destino a la Administración Sanitaria y Asistencia Pública. Tendrá lugar el día 2 de julio próximo, a las 3 p. m. El pliego de condiciones puede consultarse en la oficina de licitaciones. — Buenos Aires, junio de 1917.

3|881-v. julio 2.

LICITACION PARA LA PROVISION DE ARTICULOS DE FERRETERIA Y PINTURERIA.

Llámase a licitación para la provisión de artículos de ferretería y pinturería. Tendrá lugar el día 2 de julio próximo, a las 2 p. m. El pliego de condiciones puede consultarse en la oficina de licitaciones. — Buenos Aires, junio de 1917.

3|880-v. julio 2.

LICITACION PARA LA PROVISION DE ARTICULOS DE TALABARTERIA.

Llámase a licitación para la provisión de artículos de talabartería para el segundo semestre del corriente año. Tendrá lugar el día 3 de julio próximo, a las 2 p. m. El pliego de condiciones puede consultarse en la Oficina de licitaciones. — Buenos Aires, junio de 1917. 3|879-v.jl. 2

LICITACION PARA EL DESAGOTAMIENTO DE POZOS

Llámas a licitación para el desagotamiento de pozos de las dependencias de la Dirección Sanitaria y Asistencia Pública. Tendrá lugar el día 4 de julio próximo, a las 2 p. m. El pliego de condiciones puede consultarse en la Oficina de Licitaciones. — Buenos Aires, Junio de 1917.

3|893.v-jul.2

LICITACION PARA LA PROVISION DE UN ACALDERA.

Llámase a licitación para la provisión de una caldera de calefacción para agua, tipo "Stroeble", con destino a la Dirección General de Paseos. Tendrá lugar el día 2 de julio próximo, a las 3.30 p. m. El pliego de condiciones puede consultarse en la Oficina de Licitaciones. — Buenos Aires, julio de 1917. 3|894-v.jl.2

LICITACION PARA LA CONSTRUCCION DE ADOQUINADO DE GRANITO.

Llámase a licitación pública para el día 3 de julio, a las 3.30 p. m., para la construcción del adoquinado de granito con base de hormigón de cal del Paseo de Julio, de Basavilbaso a Junín, de acuerdo con el pliego de condiciones que puede consultarse en la oficina de licitaciones. Avenida de Mayo 525 segundo piso.

Buenos Aires, junio 26 de 1917. — El secretario. 3|915-v. julio 3.

LICITACION PARA LA PROVISION DE MADERA DURA

Llámase a licitación pública para el día 3 de julio próximo, a las 3 p. m. para la provisión de madera dura, de acuerdo con el pliego de condiciones que puede consultarse en la oficina de licitaciones, Avenida de Mayo 525, segundo piso.

Buenos Aires, junio 26 de 1917. — El secretario. 3|916-v. julio)3.

LICITACION PARA LA PROVISION DE PASTO SECO

Llámase a licitación verbal para la provisión de 225.000 kilogramos de pasto seco; 87.000 kilogramos de maíz; 53.000 kilogramos de avena o cebada y 9.000 kilogramos de afrecho, de acuerdo con el pliego de condiciones, que puede ser consultado en la oficina de licitaciones de la intendencia municipal y en la administración general de limpieza.

Las propuestas serán oídas el lunes 2 de julio próximo, a las 4 p. m., en la administración de limpieza, Santa Fe número 1643. 3|935vjunio30

CEMENTERIO DE FLORES

Habiendo vencido el término del arrendamiento de las sepulturas ubicadas en los tablones 21, 22, 23 y 24, sección 5.a; 39, sección 7.a; 28 y 29, sección 10; (trazas provisorias) y los nichos números 90, 91 y 166, sección 1.a, serie 2.a; 139 y 147, sección 2.a, serie 2.a; 13, 20 y 21, bajo nivel; 180 y 181 alto nivel del cementerio de Flores, se hace saber a las personas que tengan deudos allí depositados que si en el plazo de treinta días a contar desde la fecha de la presente publicación no se presentaran a practicar su renovación, se procederá a exhumar los cadáveres y restos y colocarlos en el osario general.—Buenos Aires, mayo 29 de 1917.

3|693 v. julio 5

CEMENTERIO DEL OESTE

Se previene a las personas que tengan deudos depositados en los nichos del cementerio del Oeste cuya ubicación y nombre del cadáver se indica a continuación que si dentro de los treinta días del vencimiento no se presentaren a practicar la renovación del arrendamiento se procederá a colocar los cadáveres en el osario general:

1.ª capilla—
83 Valentina P. de Mouchard.
111 Antonio Burgui.

2. capilla—
37 Andrés Torres.
40 Mauricio Martini.
151 Leopoldo Cewetti.
152 María I. de Berjes.
157 Angel Laviotti.
172 Sin especificar nombre del cadáver.

1. galería, 1.ª sección—
17 Magdalena B. de Malviani.
35 Amadeo Solari.
40 Vicente Bianchi.
76 Enrique Frescas.
93 Pedro Alemany.
100 A. D. de Bardi.
192 Ramona Viale.
220 Félix Di Martino.
222 Mateo Lavigne.
228 Eleuterio Pinayma.
232 Angela Terragni.
238 Fermín Perea.
258 Belisario Sanvistonuevo
262 Juan A. E. Loigo.
263 León Baudey.
288 Nicolás Sabelli.
298 María M. de Matrans.
302 Nicolás Romano.
304 Honoré Lechantein.
312 Carlota Lugones.
332 Magdalena Ch. Gianetti.
398 Catalinan Vinent de Piccardo.
406 Juan Lista.
408 Teresa M. de Guimil.
409 Juan Allario.
425 Corina N. de Altamira.
478 Natalio Oltolina.
488 José Mazzeri.
500 Francisco A. Fiordelisa.
559 Enrique Marrast.
570 Teresa L. de Capdeville.

2.ª galería. 1.ª sección—
387 Gertrudis Artecne.
394 Sin especificar nombre del cadáver.
487 Félix Dego.
494 Carmen M. Guido.
507 Margarita M. de Rogaldo.
518 Julia Clarici.
567 Luis Degrossi.
587 Catalina S. de Ingolotti
596 Ercilia Núñez.

3.ª galería, 1.ª sección—
355 Juan C. Trapani.
427 Eugenia B. de Pitré.
444 Manuela Ramírez.
527 Josefa M. de Muiño.
551 Fructuoso Silva.

3.ª galería, subterráneo—
49 Rosario Iglesias de Negré.
85 Juan Dios Busson.
169 Juan Natero.
184 Indalecia Jará.
209 Máximo Cánepa.
303 Manuel Maturana.
318 Catalina L. de Corso.

5.ª galería, 1.ª sección—
364 Augusti Villegas.
535 Nicolás Orsi.
547 Antonia B. de Farengo.
584 Andrés Reyes.
603 Miguelina I. de Mastrangelo.
604 Enrique Brat.
605 Rosa B. de Nembauer.
606 José Amitrano.
607 María Campos de Coper.
612 Aniceta V. de Segundo.
613 José Salomón.
614 Josefa Bottini de Ferrari.
615 Diomedes Boncerio.
616 Pascual Bassano.
617 María Vattuone.
622 Juan Couto.
623 Juan Remerasro.
624 María D. de Bracco.
627 María Josefa de Genaro.
632 Ana A. de Anselmi.
633 Francisco Corte.
635 Antonio Vidallé.
637 Asunta Corte.
638 Francisca B. de Cúneo.
642 Antonio Lembo.
643 Vicente De Angelo.
646 Antonio Alsina.
647 Andrés Borghi.
653 Alfonso Arcuri.
655 Magdalena Mugni de Perusia.
656 Guillermina García.
657 Jorge Castellanos.
658 José San.
662 Salomé I. Coval.
663 N. Brunasix.
665 Concepción C. de Peláez.
666 Jacinta N. de Ferrari.
668 Juan Bta. Cozzani.
672 Castor Montes.
673 José Florencio Alchurrón
676 Nicolás Guervera.
677 Alberto Bertelli.
678 Pablo Marfeing.
683 Santiago Micheri.
685 José Goicochea.
686 Santos R. de Gigena
687 Ramón T. Hoces.
688 Victoria D'Alexandro.
692 Juan José Tabaco.
693 Rogelio Alvarez.
697 Rosa M. Baglieto.
698 Esteban Oliveri.
700 Celso Inocentini.
703 Juan Comolli.
705 Luis León Dumontier.
706 Isabel Martínez Hoyo.
707 Juan Podestá.
708 José María Barcelles.
712 Emilia C. de Marini.
713 Rodolfo A. Segovia.
714 Manuel Leaysa.
715 José N. de la Colina.
716 Pedro Cazeaux.
718 María Zoila P. de Mendieta.
722 Domingo Colombel.
723 Domingo Santiani.
725 Pedro Thou.
726 Salvador Battaglia.
727 Adelina D. de Saavedra.
728 Juan M. Cáceres.
732 N. Reguan.
733 Arturo Santa María.
735 María O. de Lio.
736 José Fernández.
737 María V. de Vila.
738 Juan Francisco Guibert.
746 José Piccioli.
747 Miguel Gosch y Garriga.
758 Francisco Figueiras.
767 María L. D. de Vulpano.
770 Domingo Altamira.
778 Carmen Apughiese.
780 Francisco Mango.
787 Teresa A. de Pontecorvo.
788 Angela F. de Pellegata.
790 Rafael Santiani.
797 Francisco Roberto
798 Josefina Macchi.
807 Carlos Ambrosio.
808 Pelayo Arbella.
809 Alberto Balari.
818 Juan B. Anglade.
820 Pedro Beralieu.
827 Celestina Manassero.
828 Andrés Enrique Giuffra.
829 Ernesto M. Canaveri.
837 Irma Leticia Vila.
838 Natalio Guiffra.
840 Nélida P. Errasmaupe.
847 Serafina B. de Ochagavia.
848 María R. de Giuffra,
850 Ana L. de Godino.
857 Josefa R. de Repetto
858 María Elena Giuffra.
867 Encarnación Balbini.
868 Humberto Candria.
869 Enrique Vago.
877 Juan P. Moran.
878 José Arreghini.
888 Antonio López.
889 Luis Colombo.
897 María L. V. de Granara.
898 Serafín Danieli.
899 Pascuala C. O. de Zamorano
900 Alejandro Benvintendi.
907 Vicente Costa.
908 Carlos Franquelli.
909 Berta P. de Susbielles.
927 María B. de Buzzella.
930 Priciano Lorenzo Balmaceda
938 Felisa Gil.
939 Ricardo S. Condomí.
940 María Mujica.
947 Josefa Isabel Pesagno.
948 Miguel Saliba.
949 María C. de Canessa.
957 Juan Genta.
958 Brindis de Sala.
959 María C. de Driet.
960 Siro Damustti.
967 Juan T. Camacho y Sánchez
968 Onofre Horda.
969 Andrea C. de González.
970 Enrique Monséjaux.
977 Mariana Brunda.
978 Rafael Rodríguez (hijo).
979 Gerónima T. de Breganti.
987 Andrés Crovetto.
988 Juan Fontana.
989 Acacio Pojo.
990 María Teresa Allegri.
998 Juan B. Lalanne.
1.000 Salvador Barabino.
1.007 José Gausmerano.
1.008 José Lalanne.
1.009 Agueda Bagú.
1.010 Felipe Grizzutti.
1.017 Adela L. de Bianchi.
1.018 Antonio Rodríguez.
1.019 Isabel P. de Damico.
1.020 Francisco Irrera.

5.ª galería, subterráneo—
551 Armanda Corina Spina.

El secretario.

Mayo 31 de 1917.

3|726-v. julio 7.

Hotel y Restaurant "CONDAL"
CUBIERTO 1 $ ◎ COMIDA A LA CARTA
Habitaciones desde 2 $
Gran Confort — 740 - VICTORIA - 740 — U. Telef. 207, Avenida ◎ BUENOS AIRES

BANDERAS
ADORNOS
Para fiestas y casamientos
Suc. Vda. Longobardi-Bolívar 280

DE DOMINGO FAUSTINO SARMIENTO

"EMPLEADOS PÚBLICOS"

("El Nacional", mayo 12 de 1857).

Juzgamos de oportunidad, ante observaciones y comentarios que se hacen, respecto a la remoción de empleados, en lo cual, el actual gobierno se ha mostrado tan parco y bien orientado, reproducir el siguiente artículo de Domingo Faustino Sarmiento, publicado el 12 de mayo de 1857, en "El Nacional".

La autoridad de quien lo escribió y el exacto criterio que lo inspira hacen, ese artículo, de rigurosa actualidad y nos evita el comentario sobre el interesante tema.

He aquí dicho artículo:

"Ningún embargo más pernicioso puede oponerse a la libre acción del gobierno, que irle a la mano sobre remociones de empleados, en nombre de las alarmas de la opinión de amigos o de enemigos.

Es privativo del jefe del poder ejecutivo buscar los agentes que mejor hagan secundar sus miras.

Los empleos públicos no son de propiedad de quien los ejerce, y el medio cierto de degenerar una república en una burocracia, sería establecer por principio y por derecho la permanencia de todo administrador en su puesto, cualquiera que sean los principios del gobierno, cualquiera que sean los antecedentes y la capacidad de los empleados.

El hombre que ha servido y sirve con la misma fidelidad a Rosas, Obligado o Alsina indistintamente, puede decirse a ciencia cierta que es una máquina y no un ciudadano, un hipócrita y no un patriota, un sirviente y no un empleado.

Una administración pública es una máquina de producir resultados y éstos serán siempre anulados por la ineptitud o la mala voluntad de los agentes, siempre que no cuente con ellos el jefe del Estado, por considerarse un legado que le dejan las pasadas administraciones, y no puede renovar con sus amigos políticos en los casos en que se requiere buena voluntad, y con hombres competentes traer nuevas luces y mayores aptitudes.

Lo que el público pide a la administración, lo único que tiene derecho a pedirle es que el servicio público sea hecho con economía útil y progreso. Si los enemigos de la situación tomaren por arma de hostilidad el temor de remoción de empleados, el gobierno debe proceder inmediatamente o según las necesidades públicas lo vayan aconsejando, a satisfacerlos en sus temores, separando de la administración todos los que le sean hostiles y puedan embarazar su marcha. Así se gobierna.

No queremos aconsejar que se siga el sistema norteamericano de remover todo el personal político de la administración el día que se cambia presidente; porque saben bien que un whig, desempeñará mal las medidas de un gobierno demócrata. No recordaremos tampoco la conducta de los empleados unitarios el día que renunció Rivadacia, en que todos mandaron sus renuncias, dejando a los federales que gobernasen con sus hombres. Entonces había la dignidad de las convicciones antepuesta a las miserables comodidades del sueldo.

Lo que sí diremos al gobierno nuevo es que será paralizada su acción, como por ruedas gastadas, o tomadas de orín, toda vez que encuentre un empleado inepto, desafecto, o simplemente persuadido que es un derecho suyo inatacable el que asegura su permanencia. Que esos empleados lo servirán sin calor y sin entusiasmo en los días serenos, y le cruzarán sus medidas, se las retardarán, si no lo traicionan en aquellos en que haya necesidad de unión, de acción y de energía.

Dirémosle más, y es que le faltará el caluroso apoyo de sus correligionarios políticos, si por subscribir a las impotentes pretensiones de sus enemigos les priva de la ocasión de prestar al país los auxilios de su patriotismo e inteligencia, y continúa en los empleos a sus conocidos enemigos, sin otro título que el de comodines buenos para todos los gobiernos, todos los partidos y todos los sistemas.

Los empleos públicos, y aún los de más humilde esfera son la escuela donde se aprende el manejo de los negocios públicos. Un gobierno que aspire a dar a su país brillo y a la administración que preside espectabilidad, debe cuidar de llamar a los empleos a los jóvenes que se hagan notables por su capacidad y patriotismo, a los hombres que descuellan por su saber y su influencia. Así lo hizo Rivadavia, y cuanto hombre de valía en toda la República lo puso en ocasión de mostrarse y de formarse. Sin esa solicitud no habríamos tenido tanto hombre público, tanto militar, tanto patriota que sacrificar después en la guerra al tirano, y nos quedasen todavía hombres que poner a la cabeza del gobierno en 1857.

¿Pero qué puede hacer un gobierno por la gloria de su administración y por el progreso de su país, si adopta por axioma conservar lo que halló y servirse de un personal que no es suyo?

La vida pública puede concluir el día que se acepte este sistema burocrático, sin alma, sin principios, sin dignidad.

Debemos decir que la opinión pública que ha triunfado en las elecciones pedía, entre otras cosas que forman su programa, la renovación del personal administrativo, en la parte que se conserva hostil a la marcha de las ideas que han triunfado. Eso se discutió en las juntas electorales, eso se propuso como condiciones a que debía responder la elección de un candidato.

Es además el derecho del gobierno, que nombra y remueve los empleados a su satisfacción. Es una necesidad de toda administración inteligente.

Es un deber de todo patriota, abrir la carrera pública a la inteligencia, al talento y a la virtud.

Es, en fin el cargo de los adversarios, y debe hacerse justicia, haciendo lo que ellos no quieren.—Sarmiento."

La solución de la crisis griega

Contra la oposición, ya batida en conjunto y en detalle, de sus odiosos adversarios, entre los cuales se cuenta el elemento clerical ortodoxo, que ha fulminado un anatema medioeval contra el gran nacionalista cretense y sus partidarios: Eleuterio Venizelos, el hombre representativo de la Grecia no contaminada por las maquinaciones de los seides prusianistas, como Gounaris, vuelve a regir los destinos de la monarquía levantina, con apoyo de las naciones garantizadoras de su independencia ayer, y de su dignidad en lo futuro. Cualesquiera que sean los reparos que Rusia pudiese oponer a las doctrinas venizelistas sobre los alcances ulteriores del helenismo, ellos no serán obstáculo, en estos momentos transcendentales, a la labor de reconstitución y reparación, y sobre todo de unificación nacional que debe llenar el programa inmediato del nuevo gobierno.

Eleuterio Venizelos, jefe del nuevo ministerio griego

Al iniciar sus tareas, Venizelos debe de haber exclamado con voz educida desde el fondo de su patriota corazón:

—¡Grecia está salvada!

Frase que resume todo el cambio operado en la política y en los destinos de la menuda monarquía egea desde el famoso, pero aciago instante en que el mismo leader de la democracia griega pronunciara ante el parlamento ateniense aquella otra, en que se resumía la situación griega a mediados de 1915: "¡Grecia está perdida"!

El 4 de octubre de 1915, Venizelos, entonces primer ministro del falaz Constantino, declaraba solemnemente ante la cámara griega, que el reino cumpliría el compromiso de su alianza con Serbia, sin tener en cuenta la consiguiente enemistad de Almania, y fueren las que fuesen las consecuencias de tal paso.

Lo singular de esa bizarra actitud estuvo en sus derivaciones internas. El apoyo de la cámara al gobierno, dentro de la emergencia internacional que éste se hallaba a punto de crear, fué manifiesto. La declaración ministerial fué aprobada por 142 votos, contra 102. Pero, entre los nueve votantes que se abstuvieron, contábanse los propios colegas de Venizelos en el gabinete.

De esta suerte, a pesar de estar demostrada la voluntad de la mayoría nacional a favor de la eficacia de la alianza, que llevaba implícita la entrada de Grecia en la guerra a favor de la entente: el grupo menor, el de los realistas a ultranza, cuyo eje era la reina Sofía, marcó su desvío, y consiguió al fin prevalecer.

En efecto, al día siguiente, Constantino se dió la complacencia de manifestar a su primer ministro, el señor Venizelos, que le era imposible aprobar su política, dadas las últimas consecuencias previsibles.

El camino a seguir no era dudoso. Venizelos presentó su dimisión. Así salió del gobierno el hombre que hoy, al cabo de dos años de incansable brega por el honor de su patria, vuelve al mismo, no triunfante aún, en sentido estricto, sino para disponer el triunfo de su país, con el cual se identifica el suyo propio.

Sucesor de Venizelos, en aquella época, fué el mismo Zaimis a quien ahora reemplaza el caudillo nacionalista. Fué Zaimis el creador de aquella socorrida fórmula de la neutralidad benévola, y el mismo que encontró especiosos argumentos para demostrar a Serbia que el ataque de Bulgaria no importaba el "casus foederis" previsto en el tratado de alianza, quedando así negativamente absuelta la requisitora del victimado y heroico reino eslavo.

Basta enunciar estos antecedentes, aun sin rememorar el curso de los acontecimientos posteriores, bajo los ministerios de Skoludis, segundo de Zaimis, Kalegeropoulus, Lambros y tercero de Zaimis, para comprender que este personaje no podía perdurar en el gobierno, dada la nueva faz de la política helena, después de la abdicación de Constantino.

Zaimis no podía afrontar la consentaneidad con un parlamento en que, desaparecida la traba opuesta por los manejos gubernativos, y la restricción de los electores venizelistas, hay vehementes indicios de predominio de la opinión venizelista. La dimisión, era, pues, imperativa. Y el único, el indispensable reemplazante era Venizelos.

El antiguo caudillo cretense, el jefe del triunvirato nacionalista de Salónica, el hoy presidente del consejo de ministros del rey Alejandro, ha sido así gráficamente descripto por otro gran hombre levantino, el eminente político rumano Take Jonescu:

—Esa cabeza de santo bizantino que parece descendido de un fresco de iglesia; aquella mirada a la vez tan penetrante y benigna; la sonrisa, en fin, de irresistible simpatía que irradia de su persona; la modestia casi difrase de núbil, que resulta tanto más interesante cuanto que se alía con una voluntad de hierro: ese conjunto de rasgos típicos embarga nuestros afectos desde el primer contacto. Le pregunté el secreto de su buen éxito, y me repuso estas palabras tan sencillas y tan profundas: "Siempre dije a mis conciudadanos la verdad".

Y, en efecto: es por la sola fuerza de la verdad que Eleuterio Venizelos ha logrado despertar el alma de la Grecia contemporánea, agitando entre sus compatriotas el sentimiento del honor y del deber nacionales, que será en sus manos la palanca de la unificación que les lleve al triunfo.

AVISO DE PROPAGANDA

Arboles frutales injertados (duraznos, manzanos, perales, damascos, ciruelos e higueros), de variedades seleccionadas y forestales (arce-negundos, álamo de Italia, plátanos, paraísos, robles y ligustrum), todos de desarrollo excepcional y sanos, se venden a precios módicos en la Colonia Nacional de Menores Varones de Márcos Paz. Pídase referencias a la dirección de la misma. 3|807-v. julio 14.

Comercio argentino - brasileño

LA ESCASEZ DE FLETES

Las relaciones comerciales argentino-brasileñas, especialmente en el intercambio de ciertos productos, han sido a causa de la carencia de fletes, sensiblemente afectados en las últimos tiempos.

La venta a Europa de varios barcos de bandera argentina que hacían estos servicios, por una parte, y las necesidades impuestas por las circunstancias a la exportación brasileña de atender otras rentas, por otra, han hecho diminuir el transporte de artículos que tienen recíproco mercado con resultados satisfactorios para la economía de uno y otro país.

Figura, como es sabido, entre los productos de esa nación, de mayor consumo en la Argentina, la yerba mate. Y aun cuando el Lloyd Brasileño, según recientes declaraciones, hace esfuerzos por subsanar las dificultades que implica el descenso de tonelaje para estos servicios, puede decirse que hay, al efecto, un serio entorpecimiento en este renglón comercial, traducible en la carestía de dicha mercadería.

Por tal motivo, pues, está tomando gran incremento el consumo de la yerba argentina de las regiones del norte que cuenta con facilidades para ser trasladada a esta plaza.

En memoria de Brindis de Sala

Homenaje póstumo

Hace seis años murió en esta capital el famoso violinista Brindis de Sala. Todo lo que tuvo su vida de gloriosa tuvo su fin, como se sabe, de trágico y lamentable. En la más extrema miseria, luego de haber vendido su última posesión—el violín—murió, o más bien, se dejó morir, en un innominado fonducho del Paseo de Julio. Brindis de Sala se había paseado triunfante, sin embargo, por los más aristocráticos salones de Europa y América. Se diferenciaba de los concertistas comunes en dos cosas: primera en que realmente poseía un extraordinario talento de violinista; después, en que era negro. De ahí que se le llamara, universalmente, el "Paganini de ébano". Y lo de ébano entraba tanto como lo de Paganini en el fundamento de su reputación.

Gracias a la genrosa intervención del doctor Llanabías y de la dirección de la escuela "El Gran Zapiola" se ha logrado que los restos del infortunado barón de Sala (pues tenía ese título) no vayan a confundirse en el osario general. Descansarán, pues, en el mismo sitio en que fueron inhumados en 1911 hasta que el gobierno de la república de Cuba se haga cargo de ellos.

El vicecónsul de Cuba, la revista "P. B. T.", nuestro colga "La Razón", la empresa González Hnos. y la dirección de la escuela "El Gran Zapiola", iniciadora de ese acto, han organizado un homenaje en memoria de Brindis de Sala, que tendrá lugar el 30 del actual, fecha del sexto aniversario de su fallecimiento.

A las dos de la tarde del día citado, deberán reunirse los concurrentes en la entrada del cementerio del Oeste para ir luego en corporación hasta el nicho donde reposan los restos del expresado y malogrado artista.

ECOS PARLAMENTARIOS

Sobre la situación internacional—

En la larga sesión secreta celebrada ayer por el senado se siguió tratando la cuestión internacional. El ministro de relaciones exteriores Dr. Pueyrredón que concurrió a ella dió todas las explicaciones que le fueron requeridas por la cámara. Su exposición produjo la mejor impresión porque demuestra claramente el acierto con que el actual gobierno ha encarado sin desviarse de su línea de conducta la política internacional.

Según se afirma el representante del P. E. declaró que mantenemos relaciones cordiales con los demás países. En cuanto al hundimiento de los barcos argentinos por submarinos alemanes es objeto de una investigación prolija para hacer después las reclamaciones del caso. La escuadra norteamericana próxima a llegar será recibida como amiga.

Hablaron en seguida los señores González, del Valle Iberlucea, Roca y García.

En antesalas, apenas levantada la sesión se reiteraron al ministro Pueyrredón los buenos juicios que merecieron sus declaraciones, siendo por ello muy felicitado.

El diploma por San Luis—

El juez federal de San Luis ha comunicado oficialmente a la cámara haber despachado todos los documentos relacionados con la elección del nuevo diputado radical por esa provincia, doctor Gatica.

Es posible que en posesión de ellos la comisión de poderes pueda expedir su correspondiente dictamen el lunes próximo.

Círculo de estudios diplomáticos

Por las víctimas del terremoto del Salvador

El "Círculo de Estudios Diplomáticos y Consulares", de que es presidente el doctor José León Suárez, resolvió en una de sus sesiones últimas ofrecer su cooperación al Ateneo Hispano Americano para que esta última institución iniciase un movimiento en pro de las víctimas del terremoto del Salvador.

Enterado de tan altruista propósito el cónsul general de aquella República, en nuestra capital ha dirigido al doctor Suárez la siguiente nota:

"Altísima satisfacción me causa la lectura de los conceptos nobles y cordiales que acompañan las frases de simpatía por la pena de la funesta catástrofe sísmica que ahora aflige a mi patria y por las sugerentes manifestaciones que ese centro hace al Ateneo Hispano Americano, para iniciar un movimiento de ayuda hacia los desvalidos que el cruel destino ha dejado sin hogar en El Salvador.

Llévese o no a efecto la noble idea, responda o no responda, pecuniariamente, a los propósitos preconcebidos, siempre este esfuerzo de solidaridad quedará en pié como manifestación de hispanoamericanismo.

En nombre de mi gobierno, y en el mío propio, doy por medio de Vd. al Círculo que tan dignamente preside, las más fervorosas expresiones de gratitud, por los sentimientos de simpatía que en esta ocasión me hacen conocer y aprovecho el motivo de esta nota para ofrecerme con el homenaje de mi alta consideración".

ESCUELAS AL AIRE LIBRE

Su funcionamiento en Paraná

En Paraná, al decir de las noticias que nos envía nuestro corresponsal, han empezado a funcionar con éxito al aire libre, las primeras escuelas suburbanas. Implica esta medida, desde luego, una iniciativa provechosa, en sentido de propagar la instrucción pública, consultando las más modernas prescripciones higiénicas, que aconsejan dar clase a los niños en forma de evitarles los peligros que para la salud tiene la falta de ventilación.

Ha sido, en otras oportunidades, tema que hemos analizado extensamente el que se relaciona con la higiene dentro de la enseñanza escolar. Pues nada tiene tanta importancia para el proceso evolutivo del país como educar generaciones sanas y fuertes, para lo cual es menester suprimir todo aquello que venga a ser perjudicial a la salud de la infancia que se instruye.

Por eso la iniciativa del consejo de educación de Entre Ríos, tendiente a aprovechar las condiciones climatéricas de la provincia para educar a los niños al aire libre, es digna de todo nuestro aplauso y de la secundación decidida por parte de quienes se preocupan seriamente de un problema tan íntimamente vinculado al porvenir de la nación.

Desde el frente italiano

Fragmentos de una correspondencia particular

El doctor Alejandro Tedeschi, meritorio y reputado hombre de ciencia, que perteneciera a nuestra sanidad militar y actualmente en servicio activo con igual carácter en el ejército peninsular desde que se iniciará la campaña, escribe a su co-ayudante el doctor Gabriel Giordano, una notable carta de la cual entresacamos los siguientes párrafos. Dice el doctor Tedeschi:

"La guerra toca a su término y el enemigo siente ya sobre su cabeza el hierro nuestro. Volveré a la Argentina bastante envejecido, dos años de campaña no pasan impunemente, pero volviendo a ella, desearé vivamente poner a disposición de la sanidad militar argentina, la experiencia conquistada en el frente de batalla, experiencia que es una modalidad peculiar de la cirujía. Diga por consiguiente a mis amigos médicos que pueden contar con mi incondicional cooperación".

En otras líneas, el maestro anuncia que está preparando el material para una serie de conferencias que piensa dictar en nuestro hospital militar, haciendo conocer las últimas enseñanzas adquiridas en la materia que serán, sin duda, de gran aprovechamiento.

El citado profesor que como dijimos anteriormente se enroló en el ejército de su patria desde el principio de la guerra, dando muestras de un fervoroso patriotismo y alto desinterés abandonó sus bienes en ésta conjuntamente con dos sanatorios que tenía instalados, uno en Lomas de Zamora y otro en la capital. Asimismo hizo oportuna donación a la cruz roja de su patria, de una propiedad que poseía en Liborno, hoy convertida en hospital y cuya dirección le ha sido confiada.

El doctor Tedeschi ha sido asimilado por el general Cadorna, sobre el campo de batalla, jefe de sanidad.

El anuncio de sus conferencias ha provocado gran entusiasmo entre los numerosos profesionales y compañeros que se interesan por tales estudios, máxime cuando entre los méritos que concurren a abonar su bien cimentada fama, se cuenta el de haber sido el doctor Tedeschi profesor extraordinario de anatomía patológica en la Universidad de Pavía.

LA AVIACIÓN EN LA GUERRA

AEROPLANOS UTILIZADOS EN LOS FRENTES

Sus características

A título de dato informativo y por considerarlo de importancia en las actuales circunstancias, publicamos hoy la nómina y las características de los principales tipos de aeroplanos utilizados en la guerra europea por los pilotos pertenecientes a los distintos países beligerantes.

Comenzaremos con los aparatos construídos en Francia y que en esta guerra han desempeñado un papel brillantísimo, conducidos por manos hábiles. Los aparatos de referencia y que han sido vistos en los frentes, en los aeródromos y en las usinas de París, son los siguientes:

Blériot. — Biplano tractor monoplace, 18 metros de superficie, 210 kilos de carga útil, velocidad, 190 kilómetros por hora; motor Hispano 150 H. P. o 200; con este último asciende a 4.000 metros en 14 minutos.

Breguet. — Biplano propulsor, biplace, con el observador delante y con un cañón de 47 milímetros, con dispositivo para lanzar bombas y para vuelos nocturnos. Motor Renault 250 H. P.

Breguet de reconocimiento. — Biplano tractor bipersonal. Aletas en toda la extensión de las alas. Motor Renault 250 H. P.

Caudron. — Biplano tractor, motor Hispano de 150 H. P. 64 metros de superficie; 625 kilos de carga útil; 143 kilómetros por hora de velocidad. Sube a 1.000 metros en 7' 10"; a 2.000 metros en 17' y a 3.000 metros en 28' 40".

Demonge. — Biplano bipersonal; superficie 28 metros; carga útil 280 kilos. Motor Hispano 150 H. P.

Donnet Leveque. — Hidroaeroplano biplano propulsor; canoa voladora; bipersonal; 37 metros de superficie; 500 kilos de carga útil; velocidad, 140 kilómetros por hora. Asciende a 1.000 metros en 9' y a 2.000 metros en 22'. Motor Hispano 150 H. P.

Dorand. — Biplano tractor con planos decalados, retrasado el superior. Motor Anzani. Estabilizador biplano. Construído en Chalais Meudon bajo la dirección del comandante Dorand.

Farman, escuela. — Biplano propulsor doble comando. Motor Renault 90 H. P.; equilibrador delantero.

Farman de reconocimiento. — Biplano bipersonal, tipo "42", ametralladora o cañón delantero. Motor Renault 160 H. P.

F. B. A. — Hidroavión biplano propulsor; canoa voladora; bipersonal; superficie 42 metros; carga útil 435 kilogramos; velocidad, 143 kilómetros por hora. Motor Hispano 150 H. P. Sube a 1.000 metros en 7' y a 2.000 metros en 12'. El mismo tipo se emplea como terrestre adaptándole ruedas al flotador.

Letord. — Biplano bimotor Hispano 150 H. P.; superficie 55 metros, carga útil 640 kilos; velocidad, 150 kilómetros por hora; sube a 2.000 metros en 12', a 3.000 metros en 21' 30" y a 4.000 metros en 36'. Lleva dos ametralladoras por delante y otras dos por detrás, una de ellas para tirar sobre el ala superior.

Moineau. — Biplano tractor tripersonal; bimotor Canton 240 H. P. Los motores colocados dentro del fuselaje con el eje transversal. Transmisión por el piñón de ángulo a las hélices. Velocidad 150 kilómetros por hora.

Morane. — Biplano tractor biplace. Motor Hispano 150 H. P. Superficie 28 metros carga útil 280 kilos, velocidad 162 kilómetros por hora; sube a 1000 metros en 4'10", a 2000 en 12' y a 3000 en 22'.

Morane Bimotor. — Biplano tractor; motores Renault 250 H. P. Carga útil 1200 kilos: timón con dos planos de deriva mandados por el piloto independientemente del timón para corregir al par al marchar con un solo motor; freno en el eje de las ruedas.

Niepce y Duperron. — Biplano trimotor, dos propulsores y un tractor; Renault 220 H. P. cada uno; cuatripersonal; 3 ametralladoras; carga útil 1800 kilos; peso total 4000 kilos; velocidad 135 kilómetros por hora.

Nieuport. — Tipo Bebé; biplano tractor unipersonal; superficie 15 metros; motor Clerget 110 H. P. o Le Rhone 110 H. P.; velocidad 175 kilómetros por hora; ametralladora Vickers; maxim mandada por el motor; tubos porta cohetes para cazar globos.

Nieuport. — Bipersonal; biplano tractor; motor Hispano 150 H. P. Superficie 30 metros; carga útil 375 kilogramos; velocidad 157 kilómetros por hora; sube a 1000 metros en 4'45" a 2000 en 12'25" a 3000 en 23'30".

Nieuport. — Triplano, tractor tripersonal; un solo montante a cada lado en forma de triángulo; planos muy estrechos; motor Le Rhone 110 en ensayo.

Nieuport. — Bimotor; tractor con el observador delante de las hélices en barquilla, con ruedas delanteras (en contrucción).

S. P. A. D.—Biplano tractor unipersonal de caza. Superficie 18 metros; carga útil 210 kilogramos; velocidad 200 kilómetros por hora; motor Hispano 150 H. P.; sube a 1000 metros en 3', a 2000 en 6'55", a 3000 en 11'50" y a 4000 en 18'; una ametralladora.

S. P. A. D.—Bipersonal biplano Tractor; motor Hispano 200 H. superficie 30 metros, carga útil 300 kilos; velocidad 182 kilómetros por hora; sube a 1000 en cuatro minutos, a 2000 en ocho y a 3000 en trece; a los 4000 hace 170 kilómetros por hora. El ingeniero Birkit de la Hispano ensayó una disposición para colocar un cañón en el eje de la hélice de este aparato.

Tellier. — Hidroavión biplano, propulsor bipersonal; motor Hispano 200 H. P.; superficie 48 metro; carga útil 650 kilos; velocidad 140 kilómetros por hora; sube a 1000 metros en 7'20" y a 2000 en 22'; tipo canoa voladora.

Voisin de Bombardeo. — Biplano propulsor motor Peugeot 220 H. P. carga útil 700 kilos kilos; observador delante con cañón de 37 milímetros; velocidad 120 kilómetros por hora; depósitos de gasolina laterales fusiformes.

Voisin de caza. — Biplano tractor tripersonal; con torre circular de ametralladora; corredor dentro del fuselaje; motor Hispano 220 H. P.; superficie 48 metros; carga útil 450 kilogramos; velocidad 137 kilómetros por hora; sube a 1000 metros en cinco minutos; a 2000 en quince; patín delantero con rueda debajo de la hélice.

Voisin. — Triplano cuatrimotor; tracto propulsor con los cuatro motores Hispano alineados dos a dos (200 H. P. cada uno). Una hélice para mover un servo motor para el mando. En construcción.

En cuanto a los aviones utilizados por los aviadores ingleses, se tienen los siguientes datos:

B. E. de caza. — Biplano tractor unipersonal; alas rectas; motor R. A. F. 160 H. P. Dos ametralladoras; luces para vuelos de noche.

B. E. de reconocimiento. — Biplano tractor; alas rectas; bipersonal con el observador delante; motor R. A. F., 90 H. P.

Hemdleypage.—Bimotor Rolls Royce de 280 H. P.; siete personas a bordo; seis ametralladoras; dispositivo para lanzar 16 bombas de 155 kilogramos; superficie sustentadora 120 metros; biplano; estabilizador biplano.

Martinsyde. — Biplano tractor de bombardeo unipersonal; motor Daimler de seis cilindros 140 H. P. o Hispano 150; superficie sustentadora 35 metros; velocidad 190 kilogramos por hora; carga útil 275 kilogramos.

Sopwith. — De reconocimiento; biplano tractor bipersonal con el observador atrás; motor Clerget 110 H. P. Dos ametralladoras; disposición para variar la incidencia de la cola.

Finalmente, respecto a los de construcción alemana las noticias que nos llegan mencionan solamente a los que a continuación expresamos, detallando sus características:

D. F. W.—Biplano tractor bipersonal; alas curvas horizontales, la inferior en V. 14 metros de cruzámen; motor Wurkslowski 145 H. P. Construído en la Deutsche Flugzeug Werke.

Fokker. — Monoplano Monoplace; motor Oberursel 100 H. P.; ametralladora Maxim; disposición para fijar la palanca de mando.

Capitán Deschamps

Actos en su honor

A bordo del Infanta Isabel de Borbón, se efectuará mañana el acto de la entrega del álbum y placa que le ofrece la dirección de inmigración en testimonio de las cordiales relaciones existentes entre el distinguido marino y la repartición a través de los largos años que hace viene éste contribuyendo dentro de la eficacia de sus servicios, a intensificar el progreso argentino en su renglón inmigratorio.

El doctor Cigorraga, al hacer entrega del obsequio, pronunciará un discurso que será correspondido por el capitán Deschamps. A la ceremonia concurrirán algunas autoridades nacionales, representantes de sociedades españolas, etc.

Por la noche en el Club Español se efectuará el baile de gala que esta institución ofrece al capitán Deschamps, para celebrar el cincuentenario de su ingreso a la marina mercante de ese país.

El domingo, en el teatro Odeón, se realizará el festival organizado con el mismo objeto por una comisión de caballeros.

Se pondrá en escena la comedia de Linares Rivas, "Como hormigas", desarrollándose además un acto de concierto con el concurso de las señoras Dalla Rizza, Melis, Mármora, Anytur, Vallin Pardo, y los señores Hackett, Lafuente, Giraldoni, Paris y Crabbé. La bailarina española La Maravilla finalizará la función efectuando algunos números de su repertorio.

A esta festividad asistirá el embajador español, que la auspicia, y lo más selecto de nuestra sociedad.

El mismo día domingo, el capitán Deschamps será obsequiado en Avellaneda con una comida que le ofrece el Centro Gallego de esa localidad. Durante ella se le entregará un pergamino, como exponente de adhesión a los merecidos homenajes de que se hace objeto al distingoido marino español.

NOTAS POLICIALES

EN LA CUEVA NEGRA

Una escena de celos

En la calle Rioja 468 existe un conventillo conocido con el nombre de "La cueva negra", donde vive y alienta un pueblo heterogéneo y numeroso. No han quedado establecidos el origen y significado del calificativo, de una manera cierta, pero a estar a una versión corriente en el barrio, no son ellos ajenos a la característica moral de sus moradores y a las condiciones de higiene de la casa. No interesa al caso indagar, sin embargo, la veracidad de esa leyend, sino señalar la escena, desde luego interesante y cómica, desarrollada anoche en la pieza 36 del susodicho conventillo.

Ocupa la habitación referida la mujer Pastora Trillo, moza guapa y coqueta que es cortejada por los inquilinos Juan Bautista Cimini y Vicente Longorno. Sin decidirse por ninguno de los galanes, la Trillo avezada a trances de amor, mantenía por igual a los rivales en la esperanza de un éxito sobre su corazón. Pero ocurrió lo común en estos casos; los rivales apercibidos del juguito resolvieron anoche decidir su situación con respecto a la dama, a cuyo efecto convinieron interpelarla en su propia habitación. La escena que se produjo en esa ocasión reviste contornos cómicos; los rivales no llegaron a un arreglo y se propinaron una serie de golpes de puño, que hizo necesaria la intervención de la comisaría 10a, donde se encuentran detenidos como asimismo Petrona. Tanto esta como ellos presentan diversas lesiones en el rostro que se infirieron recíprocamente en la refriega.

EL VERTIGO DE LA VELOCIDAD

Una nueva víctima

No transcurre día sin que la crónica roja registre un accidente de automóvil, en la mayoría de los casos, de consecuencias graves. No se ha borrado aún la impresión dolorosa producida por la muerte violenta de un niño de corta edad, hace pocos días en un barrio apartado de la ciudad, cuando un nuevo hecho, si bien no tan grave no menos doloroso, se acaba de desarrollar en la calle Triunvirato, entre las de El Cano y Zavala.

La víctima es Benito Rodríguez, quien al cruzar la calzada de la primera de las arterias citadas fué atropellado por un automóvil que marchaba a gran velocidad por esa parada. Como consecuencia del accidente Rodríguez sufrió lesiones en la cabeza, rostro y pierna derecha, siendo conducido al hospital Alvear, donde quedó en asistencia.

En cuanto al chauffeur no pudo ser detenido, pues para escapar a la acción de la policía aceleró a marcha de vehículo una vez producido el suceso.

ROBOS Y HURTOS

En la comisaría 20 ha denunciado Jesús Lamas que en un tranvía de la línea 23 del Anglo Argentino en que viajaba le sustituyeron un atado con 42 camisas por otro que contenía ropa sucia.

Unión Cívica Radical

AGUSTIN D. SPINETTO

Sepelio de sus restos

A una demostración elocuente de pesar dió motivo el sepelio de los restos del malogrado correligionario Agustín D. Spinetto, verificado esta mañana en la necrópolis del Norte.

Asistieron a la ceremonia numerosos afiliados al comité de la sección 18, entidad que contó en su seno al extinto durante largos años.

En nombre del aludido centro hizo uso de la palabra el señor Guillermo Súllivan y don Guillermo H. Faggioli por los amigos del extinto.

CIRCULO RADICAL

Circunscripción 17 (Palermo)

Con motivo del aniversario de la muerte del doctor Alem, el Círculo Radical, de la sección 17, ha designado a los señores Mariano Mongochea, Aníbal E. Bissoni, Pedro P. Mongochea, Jerónimo Catáneo, Gilberto Weintraub y Eduardo Grossi para que hagan guardia de honor en el monumento que guardan sus restos.

CLUB RADICAL SARMIENTO

En homenaje al 21o. aniversario de la muerte del doctor Leandro N. Alem, hoy viernes 29 del corriente tendrá lugar en el local de este club, Rioja 54, a las 8.30 p. m., una conferencia a cargo del doctor Santiago Belingeri y señor Manuel Guibert Blanck, que versará sobre la personalidad del doctor Alem.

CONCENTRACION CIVICA

Radicales del 93

La concentración cívica radical del 93, se reunirá hoy a las 9 p. m., en el local Entre Ríos 126, con objeto de aprobar su carta orgánica. La secretaría encarece puntual asistencia, pues el proyecto de la comisión estará a disposición de los adherentes.

LA PLATA

Comité central—

En el local del comité central, 50 esquina 6, se distribuirán desde hoy, de 8 a 11 a. m. y de 2 a 5 p. m., los pasajes para trasladarse a Buenos Aires con motivo de la manifestación que el prtido ha organizado para protestar contra la sanción de la cámara de diputados en el asunto de la intervención a Buenos Aires.

El tren especial de mañana partirá de esta capital, a las 7.15 p. m.

Comité de la juventud—

La comisión directiva del comité de la juventud está citada a la reunión extraordinaria que se efectuará esta noche a las 8 y 30, en el local del comité central, para tratar asuntos de importancia.

LA GUERRA MUNDIAL

SITUACION POLITICA

LA NUEVA ORIENTACION GRIEGA — EL MINISTERIO VENIZELOS — LA UNIDAD NACIONAL Y LA DEMOCRATIZACION DE LA MONARQUIA — HUNGRIA QUIERE PAZ POR SEPARADO — EL ASUNTO HOFFMANN — EL CASO DE CRISTIANIA Y SUS CONSECUENCIAS — ESCISION EN EL CONSEJO DE OBREROS Y SOLDADOS RUSO — POR LA VICTORIA DECISIVA Y CONTRA ELLA: DOCUMENTO ANFIBOLOGICO.

Ha tardado Venizelos en completar el elenco de su gabinete, en el cual asume transitoriamente el despacho de la cartera de guerra, para la cual tiene, empero, designado al coronel Spiliadis.

Los demás ministros son los siguientes:

Repoulis, ministro del interior.
Psiritmokos, ministro de justicia.
Politis, relaciones exteriores.
Almirante Condourioutis, ministro de marina.
Michalacopoulus, hacienda.
Negropontes, agricultura.
Papanastasious, ministro de comunicaciones.
Simos, ministro de socorros a los refugiados.

Noticia posterior anuncia ya una modificación, según la cual quedaría excluído Michalacopoulus, ya que Negropontes asume la cartera de hacienda; Papanastasious la de economía nacional y Spiritios la de comunicaciones. No se especifica si se trata de un verdadero trueque, o si es una medida temporal para dar tiempo a los titulares a llegar a Atenas desde otros puntos del reino, como ocurre en el caso del ministerio de guerra.

Estos pormenores, aun cuando contribuyen a demostrar las dificultades que ha debido superar Venizelos para hacer viable la combinación, no tienen ulterior importancia en los rumbos de su política. En sus declaraciones a Mr. Jonnard, ha puesto como objetivo de su gestión el logro de la unidad nacional y el mantenimiento del orden en el país, explicando así su prudente actitud durante los últimos acontecimientos.

A consecuencia de esta evolución política, se considera desaparecido el motivo determinante de la ocupación militar francesa en Tesalia, por lo cual las tropas expedicionarias volverán a su campamento de Salónica. Aparte de ello, han arribado a Atenas fuerzas nacionalistas de Salónica.

En su proclama a estas últimas, el primer ministro heleno, insistiendo en sus propósitos unificadores, ha ampliado la exposición de sus ideas. Dentro del régimen interno, Venizelos propende a democratizar la monarquía; en cuanto a política exterior, plega sus simpatías a la Entente.

La cámara sesionará con los representantes elegidos a mediados de 1915 antes de la dimisión de Venizelos, quienes, como es sabido, son favorables a su criterio político y diplomático.

No existirá, pues, en adelante, en Grecia, la divergencia entre el gobierno y la cámara que cada día va acentuándose en Hungría.

Parece que allí hay un partido muy acentuado de pacifistas, pertenecientes al grupo correligionario del conde Esterbozy, primer ministro, pero que tiene al frente a la cámara baja, adicta al conde. Tisza, hoy leader de la oposición. Uno de los más pertinaces adversarios de éste, el conde Karolyi de Telegyhaza, acaba de atacar al grupo aludido, y especialmente a su cabecilla, acusándolo de causante y fomentador de la guerra.

Las vinculaciones de tales germanófilos con los prohombres de la industria y del comercio aumenta — según Karolyi — su capacidad para mantener la situación bélica, dañando inconsideradamente al país, el cual necesita urgentemente de paz, a tal punto que, según comentarios, la campaña emprendida por Karolyi, en caso de éxito — lo que es dudoso — conduciría a la paz por separado con la Entente.

El hecho es que, concordando con esa tendencia de la paz política magyar, en la cámara baja del Reichsrath acaba de aprobarse una moción abriendo debate sobre preparativos de gestiones pacificadoras.

El nuevo jefe del gabinete se muestra favorable a la iniciación de las negociaciones respectivas, siempre que éstas no menoscaben la lealtad debida a sus aliados, y consulten el honor nacional. Estas declaraciones no salen del acostumbrado giro en la amplitud del espacio a que ya tienen acostumbrados a sus pueblos los cancilleres de la alianza central. Es una especie de "quisiera, pero no quiero". No sacen sino revelar, cada vez más el ansia de paz y el cansancio de la guerra que acosa a Austra principalmente. Porque el imperio de los Hapsburgos, lo mismo que el reino madgyar, pasan por una etapa evolutiva que requiere la concentración de todas sus energías para desenvolverla luego en una labor reconstructiva, no sólo salvadora, sino imperiosamente exigida por el criterio contemporáneo de sus elementos.

Sólo que estas aspiraciones teóricas a la paz no se compadecen con la conducta que viene usando Alemania, ni con las determinaciones cada vez más vehementes de guerrear que se manifiestan en Rusia.

En cuanto a lo primero, ahí están los casos de Grimus y de Cristianía, cuya caída se prolonga. Así, en Suiza, el elemento nacional alemán ataca al gobierno a causa del reemplazo de Hoffmann por Ador, considerando al gobierno federal constreñido por los representantes diplomáticos de la Entente.

Al mismo tiempo, como después de presentarse en el consejo nacional el informe del consejo federal sobre la conducta de Hoffmann, defendieran a éste los dipatados Spahn y Secretan, los miembros Naine, Bossi y Dancourt, acusando a Hoffmann de haber infringido la neutralidad, pidieron una investigación parlamentaria.

El caso de Cristianía sigue su desenvolvimiento judicial. Además, ha traído como consecuencia el espontáneo retiro de los cónsules alemanes de nacionalidad noruega. El asunto se complica con el descubrimiento de una estación radiotelegráfica alemana en la isla Hisoe, frente a Arendal. De suerte que la ruptura de relaciones es ya una exigencia de la opinión, recogida y sostenida por la prensa.

Respecto de la pronunciada tendencia a reaccionar bélicamente, a que ya aludíamos refiriéndonos a los rusos, registrase hoy una declaración de la mayoría del consejo de obreros y soldados, a consecuencia de la cual se separaron del mismo dos centenares de miembros pertenecientes al grupo extremista.

El documento dice:

"En vista de que la conclusión de la guerra por derrota de uno de los beligerantes constituiría un punto de partida para nuevas guerras y aumentaría la disensión entre las naciones, llevándolas a un agotamiento completo por el hambre y la ruina; y teniendo en cuenta que la paz separada fortificaría a uno de los beligerantes, dándole probabilidades de ganar una victoria decisiva, y fortificaría también las aspiraciones de las clases gobernantes a la usurpación, no librando a Rusia de las garras del imperialismo universal y poniendo obstáculos a la unificación internacional de los trabajadores, el congreso de obreros y soldados categóricamente rechaza toda política que, en el hecho, tienda a la colaboración de una paz separada o preludie un armisticio separado".

A pesar de su manifiesta anfibología, ya que concluye afirmando implícitamente lo que expresamente niega al principio: es decir, la necesidad de una victoria decisiva: esta declaración no puede tener sino un sentido efectual: renovar las operaciones bélicas. Y como nadie combate para perder, ni para luchar indefinidamente, si los obreros y soldados no quieren paz por separado, quieren guerra en unión de sus aliados, y la quieren para triunfar como éstos desean, en forma que decida para siempre los problemas de Europa, o sea: para concluir con una victoria decisiva.

Frente occidental

Combates en Wartweiller y otros puntos, favorables a los franceses — Fracaso de un ataque alemán en Bélgica — Los ingleses en Avion — El general Vidalon — Interrogatorio a Rentenfels y renuncia de los cónsules alemanes en Noruega — Tranquilidad en España — Alza del marco — Presupuesto francés.

PARIS, junio 29. — El comunicado oficial que publica el ministerio de la guerra dice:

Hubo intermitentes bombardeos en la región de Hutebise, del Monumento, del monte Tetón y del mont Blond.

Contrabatimos vigorosamente a la artillería enemiga en todo el frente, particularmente en la margen izquierda del Mosa, en las pendientes del Mont-des-Roches.

Al norte de Jouy, fuertes patrullas enemigas fueron rechazadas.

Uno de nuestros aeroplanos derribó a una máquina alemana en el Bois des Marais al Sur de Craonne, el piloto herido y observador, ileso, fueron hechos prisioneros.

Los alemanes siguen bombardeando a Reims. Hoy arrojaron mil doscientas granadas, ocho de las cuales cayeron en la catedral.

La artillería estuvo activa especialmente en Hutebise y en la región del monte Cornillet.

Un ataque que los alemanes llevaron contra la saliente de Wattweiller fué rechazado y el enemigo dejó en el terreno algunos muertos, entre ellos varios oficiales.

Hicimos prisioneros en encuentros entre patrullas que se produjeron cerca de Flirey y de Benzovaux.

Se ha confirmado la noticia de que el aeroplano alemán del tipo Albastros que un aeroplano nuestro atacó el 26 del presente mes, cayó en las líneas enemigas al este de Gratuil. Otro aeroplano enemigo del mismo tipo fué derribado ayer al sudeste de Moronvillers.

PARIS, junio 29. — Del Havre comunican que el gobierno belga publicó el siguiente parte oficial:

Durante la noche, un destacamento enemigo penetró en una de nuestras puestos al sur de Saint Georges. Fué desalojado inmediatamente mediante un combate cuerpo a cuerpo, en el cual sufrió grandes bajas.

La artillería estuvo activa en todo el frente, particularmente en el sector de Steenstraete.

LONDRES, junio 29. — El ministerio de la guerra dió a la publicidad el siguiente boletín oficial.

Ayer tarde progresamos considerablemente al sur del río Souchez e hicimos cierto número de prisioneros.

Avanzando sobre un frente de cerca de dos millas, llegamos a los bordes de Avión, al sur de Lens.

Derribamos un aeroplano alemán y obligamos a otros dos a aterrizar.

Nuestros cañones derribaron dos aeroplanos y obligaron a otros dos a descender.

Desaparecieron cuatro aeroplanos ingleses.

Durante la noche el enemigo bombardeó violentamente nuestras posiciones en las cercanías de Fontaines-les-Croiselles.

Rechazamos los ataques enemigos contra nuestros pustos avanzados al sur del río Cojeul.

Desalojamos a un destacamento alemán que había penetrado en nuestras trincheras durante la noche, al este de Vermelles.

Desapareció uno de nuestros soldados.

NUEVA YORK, junio 29. — De Berlín transmiten el siguiente comunicado que publicó el estado mayor alemán:

En el frente del príncipe Rupprecht: Nuestros cañones de largo alcance bombardearon ayer a Dunkerque con visible efecto, en represalia del bombardeo de Ostende que el enemigo realizó sin causar daños militares de especie alguna.

Nuestros cañones y nuestras minas causaron serios daños en las trincheras inglesas en el sector de la costa.

Después de una mañana relativamente tranquila, la acción de la artillería aumentó considerablemente en algunos sectores de Flandes y del Artois.

Al sudeste de Nieuport nuestras tropas de asalto deshicieron un puesto belga.

PARIS, junio 29. — El general Vidalón fué nombrado subjefe del estado mayor general.

CRISTIANIA, junio 29. — El súbdito alemán von Rentenfels, que se encuentra detenido por suponérsele complicado en el complot de las bombas, ha sido sometido a un interrogatorio que duró nueve horas, durante las cuales el acusado dió muestras de gran excitación nerviosa.

Según el "Social Demokraten", von Rentenfels será entregado a las autoridades alemanas el próximo martes.

CRISTIANIA, junio 29. — Los cónsules alemanes en las ciudades noruegas de Skien y Arendal han presentado las renuncias de sus puestos.

ROTTERDAM, junio 29.—El marco se cotizó aquí a 34.15, habiéndose producido un alza repentina en el cambio desde el martes, equivalente a un florín.

El hecho se atribuye a que el Reichsbank autorizó la exportación a Holanda de oro y de metálico con objeto de rehabilitar el cambio para el marco.

MADRID, junio 29. — Refiriéndose a las declaraciones del señor Cambó, el presidente del congreso, señor Villanueva, manifestó que las circunstancias actuales hacen totalmente imposible la reapertura de las cortes, como desean los catalanistas.

MADRID, junio 29. — El jefe del gobierno señor Dato, ha manifestado que en la península, después de suspendidas las garantías constitucionales, reina la más completa tranquilidad.

PARIS, junio 29. — M. Millies Lacroix sometió al senado el presupuesto de gastos para el tercer trimestre de 1917, según el cual los gastos alcanzan a 9.843.000.000 de francos, esto es, cerca de 218.000.000 más que el trimestre precedente.

Los créditos durante veintiocho meses de guerra alcanzaron a francos 98.832.000.000.

COPENHAGUE, junio 29. — La barca danesa "Ivigtut" fué torpedeada sin previo aviso. Sus tripulantes estuvieron 70 horas en los botes, hasta que fueron salvados. La "Ivigtut" desplazaba 476 toneladas.

Frente austro-italiano

Grandes combates de artillería en el Carso y otros puntos. — Rechazo de un ataque austriaco en Agnella. Operación ventajosa a los austriacos en Val Sugana. — Traslado de divisiones hacia Galitzia.

ROMA, junio 29. — El ministerio de la guerra publica el siguiente comunicado que trasmite el alto comando:

La actividad se tradujo ayer esencialmente en acciones de artillería que tuvieron una intensidad particular en la zona de Col Brizon, en el de Monte Croce, Carnico, al este de Gorizia y en la zona del monte Faiti.

Un ataque intentado por el enemigo durante la noche del 26 al 27 contra el desfiladero de Agnella, recientemente conquistado por nosotros, en la altiplanicie de Asiago, fué inmediatamente rechazado.

NUEVA YORK, junio 29. — De Viena trasmiten el siguiente comunicado que trasmite el estado mayor austriaco:

En el teatro de la guerra contra Italia, además de los prisioneros de cuya captura en el monte Ortigara se dió ya noticia, nos hemos apoderado de 53 ametralladoras, dos lanzaminas, siete cañones y 2000 fusiles.

El día 26 el capitán Heyrovsky derribó a dos aviadores enemigos sobre el valle de Wippach.

Al sur del valle de Sugana, ayer unas fuerzas de fusileros imperiales y del regimiento de infantería de la Galitzia occidental núm. 57, después de una preparación de mucho efecto por la artillería y con el apoyo de ésta, recuperaron por completo partes de la posición que se halla todavía en manos del enemigo. La lucha de nuestros soldados fué brava y tenaz. Frustraron todos los contraataques de los italianos.

Hemos tomado 1800 prisioneros, entre los que hay 54 oficiales.

ROMA, junio 29. — Noticias del frente dice que hay evidentes señales de que un número considerable de divisiones austriacas ha sido retirado precipitadamente de este teatro de la guerra, siendo enviadas a las líneas de Rusia. Muchas de esas tropas habían sido traídas de allí durante la reciente ofensiva en el Carso.

Frente oriental

Combates de artillería en Galitzia. — El combate del Mar Negro. — Acciones aéreas en Mesopotamia. — La presunta ofensiva rusa. — El nuevo ministro de marina ruso. — Escaramuza en Ormanliyenikeni. — El nuevo ejército revolucionario ruso. — La asamblea constituyente rusa.

NUEVA YORK, junio 29. — El estado mayor austriaco publicó el siguiente parte que trasmiten de Viena:

En los sectores de Galitzia y al norte del Dniester, la artillería enemiga continúa manteniendo un vivo fuego.

Unos destacamentos exploradores enemigos intentaron en vano avanzar.

Hemos librado algunos combates aéreos con éxito.

NUEVA YORK, junio 29. — El estado mayor turco dió a la publicidad el siguiente comunicado oficial:

Durante las operaciones que efectuamos del 23 al 25 del corriente, una parte de nuestra fuerza naval del Mar Negro destruyó un faro y una estación radiotelegráfica de los rusos. Después desembarcaron unas fuerzas que destrozaron varios cañones del enemigo, se apoderaron de una ametralladora y tomaron once prisioneros.

Al regresar de la lucha, los barcos enemigos trataron de cerrar el paso a nuestra fuerza naval. Un destroyer del adversario fué alcanzado varias veces con tiros a larga distancia.

Uno de nuestros hidroplanos arrojó bombas en un buque de guerra enemigo. En esta acción se distinguió especialmente nuestro crucero Breslau.

LONDRES, junio 29. — El gobierno publicó el siguiente boletín sobre la campaña en la Mesopotamia:

El viernes nuestros aeroplanos bombardearon una de las pocas embarcaciones a vapor que los turcos conservaban en el río. Las bombas dieron en el blanco.

El lunes el enemigo bombardeó aéreamente nuestros campamentos, pero sin hacer ningún daño.

El martes arrojamos veinticuatro bombas en el campamento enemigo de Tegrit, y siete de ellas tuvieron buen efecto, causando destrozos.

Todos nuestros aeroplanos regresaron.

LONDRES, junio 29. — Hay motivos para creer que los rusos emprendieron la ofensiva en dos puntos del frente.

Esta noticia ha causado gran sensación.

NUEVA YORK, junio 29. — El estado mayor alemán publica el comunicado siguiente que tramiten de Berlín:

La artillería hizo un vivo fuego en el frente de la Galizia oriental.

PARIS, junio 29. — El estado mayor del ejército del Oriente transmite el siguiente parte:

En todo el frente hubo cañoneos con intermitencia.

NUEVA YORK, junio 29. — El estado mayor alemán publica este comunicado que trasmiten de Berlín:

En el frente de Macedonia, no se efectuaron operaciones de especial importancia.

No se ha alterado la situación en el frente de Macedonia.

NUEVA YORK, junio 29. — El estado mayor austriaco dió a la publicidad el siguiente comunicado:

En el frente de los Balcanes no se ha modificado la situación.

NUEVA YORK, junio 29. — El estado mayor húngaro publica el comunicado siguiente:

En la orilla izquierda del Struma inferior y al sur de Orm Karakeui, dispersamos unas patrullas exploradoras británicas.

PETROGRADO, junio 29. — El teniente Lebedeff, ministro interino de marina, solo tiene 33 años de edad. Sirvió con mucha distinción en la guerra contra el Japón, pero fué desterrado en 1907 por su participación en los motines que tuvieron lugar en Sebastopol.

Más tarde se trasladó a Francia en cuyo ejército se alistó. Durante la presente guerra recibió en comisión un comando de tropas rusas voluntarias, con las que luchó en Salónica.

PETROGRADO, junio 29. — Una delegación militar, compuesta de representantes de las fuerzas del Mar Negro, de los cosacos y otros elementos sociales y militares, nombró un comité que deberá levantar un ejército revolucionario formado de voluntarios y cuyos oficiales serán elegidos popularmente. Muchos voluntarios se han presentado ya para ese cuerpo, que dará a los demás el ejemplo atacando impetuosamente al enemigo.

NUEVA YORK, junio 29. — Comunican de Petrogrado que cuarenta y cuatro rusos empleados en el cuerpo de ambulancia norteamericano del frente resolvieron ingresar en la Legión de la muerte, organización que se ha formado con objeto de combatir a toda costa a los alemanes.

ROMA, junio 29. — Informaciones recibidas en esta capital indican que los alemanes temen que los rusos tomen la ofensiva en todo el frente.

Según noticias recibidas del frente, numerosas divisiones austro-húngaras fueron enviadas precipitadamente a Galitzia.

PETROGRADO, junio 29. — Los miembros de la misión de los Estados Unidos han partido para el frente de combate.

LONDRES, junio 29. — Se anuncia que las elecciones para la asamblea constituyente rusa han sido fijadas para el 30 de setiembre y que la primera sesión de la misma tendrá lugar el 13 de octubre.

SITUACION MILITAR

LA TOMA DE AVION POR LOS CANADIENSES. — INMINENTE CAIDA DE LENS EN PODER DE LOS BRITANICOS. — VIAS CORTADAS POR SU AVANCE. — INFERIORIDAD DE LA RESISTENCIA ALEMANA. — EL ANGULO ESTRATEGICO DE LA OFENSIVA. — SUPERIORIDAD DE LOS ARTILLEROS INGLESES. — LINEAS ULTERIORES DE DEFENSA Y PUNTOS DE RETIRADA ALEMANAS. — DONAI Y LAON.

La toma de Lens es cuestión poco menos que decidida, ya que los ingleses penetran en las líneas de cubierta de los arrabales de la ciudad, estando ya Avion en poder de los canadienses.

El movimiento envolvente queda así de manifiesto, ya que Avion queda a unos dos kilómetros, más o menos, directamente al sur de Lens, en el punto donde la vía férrea de Vimy a dicha plaza se empalma con la de Vimy a Donay. Es decir, que se ha cortado una de las dos vías de comunicación entre la plaza embestida es el centro de refuerzos y apertrechamientos del ejército alemán en aquel sector del frente occidental. Basta enunciar esta circunstancias para comprender cuán precaria — para no decir desesperada — es la situación de los tropas que resisten en Lens. Aún les quedan como vías de abastecimiento y de socorro la que empalma el ferrocarril de Donai a Lille con el de Vimy a Lens, a un kilómetro al norte de Avion; línea que, por esta circunstancia, no puede aprovecharles, ya que está bajo el fuego de las baterías británicas, y no ha de tardar en caer en poder de los atacantes; y por medio de una serie de desvíos, pueden conseguir otra comunicación ferrocarrilera con el mencionado centro de Donai. Lo cual es en exceso complicado a la altura en que están las operaciones.

Por lo demas, el objeto de la presión franco británica es más bien quebrantar la moral que las líneas del adversario; y avances como el que han realizado ahora los ingleses se proponen fundamentalmente empujar a los alemanes hacia la frontera. Con muy buen acuerdo para este fin, los generalísimos respectivos han planteado y van desarrollando la línea de ataque en ángulo recto trazado desde el mar hasta las alturas del Aisne, y desde ella al este, en dirección al Argona y al Mosa, por Verdun. Franceses e ingleses embisten contra los flancos del ángulo; pues se comprende que, si logran quebrantar las extremidades, las posiciones alemanas del vértice resultarán insostenibles; y antes de que esto último ocurra el comando alemán tendrá inevitablemente que retirar de ahí sus fuerzas, lo mismo que se vió precisado a hacer, en analogía de circunstancias, con su gran saliente de Noyón. En este recordado caso, el ataque franco-británico embistió uno solo de los costados; y ya hemos visto cuál fué el efecto. Júzguese, por consiguiente, cuál será esta vez en que franceses y británicos oprimen simultáneamente los dos extremos del ángulo actual. Tendrá, como hace tiempo lo indicamos, que generalizarse la retirada; medida de que ha sido primer síntoma el retroceso del cuartel general desde Courtrai a Gante.

Contribuirá a este resultado el descenso de la moral militar germana, de que es buena muestra el episodio de Fontaines-les-Croisilles, donde los soldados de Durham rechazaron un ataque de westfalianos a golpes de pala! La gran suma de prisioneros tomada por franceses y británicos desde los primeros empujes; el número — no igualado anteriormente — de piezas de artillería y ametralladoras, que incrementan el botín de los sucesivos triunfos de las fuerzas aliadas; y el monto de las bajas sufridas por los malhadados defensores de la ya desprestigiada línea Hindenburg: son datos fatales para estos últimos, y acentuan la consistencia de los pronósticos alentadores sugeridos por la estrategia de los comandos aliados.

Muy fidedignos testimonios de las rebeliones alemanas en masa. Pero, aun cuando concedámosemos que hay algo de exageración en los datos respectivos, nadie dejará de reconocer que la resistencia opuesta hoy por el ejército imperial es inferior a la que desplegó en campañas anteriores, como por ejemplo la de Arras en 1915.

Puede explicarse esta depresión atribuyéndola al hecho de que actualmente la artillería inglesa está servida por gente más experta. Hasta el año pasado, los ingleses, aun poseyendo más artillería pesada que los alemanes, carecían de artilleros capaces de competir con los del adversario. En la campaña actual sucedo lo contrario.

El objetivo del ataque francés en estos momentos puede decirse que es Laon. La toma de esta plaza contribuirá enormemente al resultado decisivo del plan estratégico enunciado. Un empuje accesorio desde Soúain y Auberive hacia el norte, aunque no avance muchas millas, obligará a los alemanes a retirarse de los contornos de Reims, probablemente hasta Rethel, al otro lado del Aisne. Retroceso que podría considerarse como paso preliminar de una retirada mayor hasta Mezieres sobre el Mosa. Tal es la tendencia de las actuales operaciones en el Aisne, cuya primera etapa ha terminado con el fracaso de las reacciones alemanas desde Vauxaillon hasta Moronvillers.

El ataque inglés se ha encontrado con una línea suplementaria de trincheras hacia el sudeste de Lens, que es el que se está desmoronando actualmente, y que pasando por Drocourt — entre Souchez y Vimy — va a empalmar con la antigua línea Hindenburg al sudeste de Arras, en Queant. Esta línea será, sin duda, embestida próximamente. Y los británicos pasarán sobre ella para alcanzar su objetivo central, que es Donai, a 7 u 8 millas de sus avanzadas en este momento. La comarca que se les presenta es poco accidentada, hasta las colinas de Donai.

Otro obstáculo en torno de esta plaza serán los pantanos que casi la rodean, dilatándose hacia el norte, sin contar que se supone la existencia de una nueva línea defensiva alemana, trazada de Lille al sur, hasta encontrar a la Hindenburg a la altura de Cambrai.

Es decir, pues, que Donai tiene ahora, para los ingleses, análoga importancia a la de Laon para los franceses. En caso de la toma de cualquiera de ambas plazas, deberá operarse una considerable retirada alemana hacia la frontera.

En América

El precio del carbón. — Los prisioneros alemanes. — Los obreros y la paz. — La revocación de la neutralidad brasileña. — Misión serbia en Estados Unidos. — El "Idaho".

WASHINGTON, junio 29. — Los miembros del consejo federal de defensa nacional y los representantes de las minas de carbón de todo el país han llegado a un acuerdo, por el cual se establecería el precio máximo de ese combustible, a contar desde el 1.o de julio próximo.

WASHINGTON, junio 29. — Se ha llegado a un acuerdo provisional entre los miembros del comité federal de la defensa nacional y los representantes de los productores de carbón, por el cual el precio de éste ha sido rebajado entre 0.50 y 1.50 dólares la tonelada, según calidad.

Este arreglo se hará efectivo desde el 1.o de julio y continuará hasta que el gobierno haya completado la investigación que está llevando a efecto.

WASHINGTON, junio 29. — Ha sido resuelto que los prisioneros alemanes que las fuerzas norteamericanas tomen, queden a cargo directo del ministerio de guerra. Los oficiales recibirán los mismos sueldos que los oficiales norteamericanos del grado correspondiente y los soldados estarán equiparados a los soldados de la Unión. Se permitirá el envío de correspondencia a Europa después que ésta haya pasado por el censor.

WASHINGTON, junio 29. — La Federación Americana del Trabajo se declaró hoy contraria a la participación de esa entidad en la conferencia de las asociaciones obreras, convocada para tratar sobre la paz y que tendrá lugar en Suiza en septiembre próximo.

RIO DE JANEIRO, junio 29. — El doctor Wencesiao Braz ha expedido el siguiente decreto:

"El presidente de la república, usando de las atribuciones que le confiere la constitución, y atento a lo resuelto por el congreso nacional el 1.o del corriente mes, resuelve declarar sin efecto los decretos que ordenaban guardar la neutralidad en la guerra de Francia, Rusia, Gran Bretaña, Japón, Portugal e Italia, contra el imperio alemán. — Firmado: Wenceslao Braz, Nilo Peçanha".

PARIS, junio 29. — El primer ministro de Serbia, señor Pashitch, ha anunciado que una misión serbia irá a los Estados Unidos a explicar en ese país la actitud del reino.

WASHINGTON, junio 29. — El dreadnought "Idaho", de 32.000 toneladas, fué hoy lanzado al agua.

Delengase y lea

LA VISTA ES EL TODO

Cuídela que no le falte y hágala examinar con frecuencia.

Mi especialidad es reconocida. Anteojos y lentes enchapados, desde ocho pesos moneda nacional.

A. GARBARINO

Optico-técnico Esmeralda 288

Nuevo servicio telefónico de "LA EPOCA"

UNION TELEFONICA

Administrador general	5194	Avda.
Director	5195	"
Secretario redacción	5196	"
Redacción	5197	"
Publicidad	3685	"
Carreras	5198	"
Sociales	6586	"
Expedición	7126	"

COOPERATIVA TELEFONICA

Administrador general	3928	Central
Administración	3927	"

Cía. Argentina de Navegación

(Nicolás Mihanovich) Limitada

Casa matriz 8 Crosby Square, London E. C.

FLOTA 350 BUQUES

Línea Buenos Aires-Montevideo. — Salidas todas las noches a terminarse vapor "Ciudad de Montevideo", a las 10 p. m., vapor "Roma" a las 7 p. m.

Línea Salto y escalas. — Salidas jueves y domingos a las 3 p. m.

Línea Carmelo y escalas. — Salidas miércoles y domingos a las 8 a. m.

Línea directa a Gualeguaychú. — Salidas martes y sábados a las 5 p. m.

Línea Paraná-Alto Paraná (hasta Posadas) Paraguay-Alto Paraguay (hasta Corumbá). — Salidas miércoles y domingos a las 10 a. m., sábados a las 11 a. m.

Para informes y pasajes dirigirse a la administración.

CALLE 25 DE MAYO esq. CANGALLO

Buenos Aires

CAJA POPULAR DE AHORROS de la Provincia de Buenos Aires

EMISIONES a sortearse en el mes de JUNIO

DIA 30. — EMISION 291 $ 20.000

Del premio mayor se deducirá el 5 % para premiar el número anterior y posterior — TODAS DE 25 MILL R.S

CASA MATRIZ: Calle 45 número 581, LA PLATA

Oficinas en Buenos Aires: RIVADAVIA 1392

LA INTERVENCION A LA PROVINCIA

DISCURSO DEL DIPUTADO OYHANARTE

Parte económica del presupuesto — Obras públicas que han sido sangrías al erario común

FERROCARRIL A MERIDIANO V; EL ENDICAMIENTO DEL DELTA Y LOS CAMINOS Y PAVIMENTACIONES

Impuestos para crear recursos electorales

EXTERIORIZACIONES DEL SENTIMIENTO PUBLICO

LO QUE PASABA EN LA LEGISLATURA

III

"Si el burlar a los mismos copartícipes del régimen, es un delito — según el suelto que comentamos — hemos de creer que tal delito no perdura como estigma de fuego sobre sus autores, cómplices y encubridores; porque aquí se han venido a sostener con toda naturalidad, que la situación de la provincia de Buenos Aires es de perfecta legalidad! Aquí se nos ha dicho por diputados que representa aquel oficialismo, que la intervención contra la provincia de Buenos Aires era un atentado, puesto que aquella situación era absolutamente irreprochable; y hasta el señor diputado Echague, haciendo números y más números, trató de llevarnos a la convicción de aquel personaje de Alejandro Dumas, aquel conocido monje comilón y gordiflote, que en un día de abstinencia se encontró frente a un pavo trufado, y como su convicción religiosa le impedía apechugar con él, hizo una explicación dogmática: demostró que las alas eran aletas, y otra serie de comparaciones semejantes, para llegar al convencimiento de que el pavo era un pescado, y se lo comió. (Risas). El mismo raciocinio que el monje nos ha hecho el señor diputado Echague: nos ha demostrado ayer que el pavo era un pescado, o, en otros términos, que las finanzas de la provincia de Buenos Aires eran casi admirables.

Pero antes de continuar con el comentario del artículo del diario casarista, y ya que incidentalmente he tocado la cuestión financiera, voy a pronunciar unas palabras al respecto, para evitar volver sobre este asunto.

Estado financiero de la provincia—

Don Bernardo de Irigoyen dejó a la provincia de Bs. Aires con 19.000.000 de pesos de presupuesto — cito de memoria — y con una deuda pública que, según los cálculos que yo hice en aquel debate de 1914, era de 70.000.000 de pesos, y que el régimen dice que alcanzaba a 90.000.000. El régimen ha llevado esas cifras a estas otras: a 440.000.000 la deuda — que para mí son 500.000.000 por los cálculos que he hecho — diferencia que no tomaremos en cuenta — y a 60.000.000 el presupuesto — para mí son 100, contando los créditos suplementarios que la legislatura vota durante el año, aumentando la deuda flotante.

Pero hay un dato más: cuando don Bernardo de Irigoyen dejó la administración de la provincia con ese presupuesto de 19 millones, la provincia de Buenos Aires costeaba cinco o seis grandes instituciones que posteriormente fueron cedidas al gobierno nacional y que desde entonces no han gravitado sobre la economía de la provincia. Costeaba don Bernardo de Irigoyen, con ese presupuesto, la facultad de agronomía, el observatorio astronómico, el puerto de La Plata, la universidad y no recuerdo si alguna otras instituciones, que se nacionalizaron después, lo que fué un gran desahogo — creo que ese fué el móvil — para el presupuesto provincial. Esta nacionalización de instituciones se hizo durante el primer gobierno del señor Ugarte.

Derroches y calamidades—

Y ya que de paso, al hacer estas consideraciones incidentales, me detengo en la parte económica de la situación de la provincia de Buenos Aires, diré que la mejor manera de saber cómo están las finanzas de ese estado es vivir en la provincia.

Ese estado floreciente está actualmente, puede decirse, sumido en la pobreza; los impuestos han aumentado en una escala inverosímil; se han hecho obras públicas que han sido escandalosas y dolorosa sangría al erario común; se han gastado millones y millones de pesos en el canal del norte, que ha servido para hacer inundar una región que antes no se inundaba; se han gastado más de 60 millones de pesos en las obras de desagüe, de tal manera que los campos que antes se inundaban con poco centímetros de agua, ahora se inundan por metros. Muchos señores diputados que me escuchan y que son propietarios de campos en esas zonas, saben que esas inundaciones han sido verdaderas calamidades para los propietarios que han sufrido mortandades de hacienda y pérdidas totales de las cosechas.

En esas obras se han gastado 60 millones; en las del canal del norte, 12 millones; en las obras de la rambla de Mar del Plata, 7 millones, y en las obras del ferrocarril a Meridiano V, los 46 millones de pesos votados por la legislatura provincial — estoy dando las cifras de memoria — no obstante haberse presupuestado esa obra en 27 millones de pesos y haber costado poco más de 28 millones, según el certificado final presentado por los constructores, lo que vale decir que se han esfumado 18 millones de pesos, suma que casi alcanza para construir otro ferrocarril de igual importancia. Esta es la obra administrativa del régimen que ha ponderado y tiene tan encantado al señor diputado Echagüe; con estos fines se ha endeudado a la provincia en 500 millones.

El ferrocarril a Meridiano V—

¿Y saben los señores diputados lo que es ese ferrocarril a Meridiano V? Es una obra casi abandonada que no sirve para el fin primordial que debió tenerse en cuenta al hacerlo, que era vincular la región productora de la provincia de Buenos Aires, para darle salida a sus productos, cono ese inmenso puerto de La Plata que ha costado mucho millones de pesos y que no ha redituado nunca un centavo a pesar de que nos pone enfrente de la Europa. Ese puerto podría ser un gran foco de actividades industriales, podría, además, dar salida cómoda a los productos de la inmensa región del sud de la provincia, de parte de la región oeste y aún de la Pampa por ese gran riel que es nuestro estuario, que no se enmohece, y que no hay que cambiarlo; y no obstante ese puerto, es una obra muerta para los fines del progreso y de la economía de la provincia de Buenos Aires:

El ferrocarril a Meridiano V que debía tener por principal objetivo darle vida al puerto de La Plata por la salida y la expansión natural de los productos, es una empresa que no se costea; habría que seguir el zig-zag de sus curvas que terminan casi siempre a una o dos leguas de los pueblos urbanos, para saber cuál ha sido el zig-zag de las conveniencias particulares que orientaron el trazado de ese ferrocarril. Esa obra se hizo para que cruzara determinados campos y determinadas estancias, de determinados personajes influyentes de la política oficial; sólo así se explica que dé pérdidas.

Indudablemente, para hacer tales cosas hay que tener mucha, pero mucha temeridad!

Habla "La Nación"; reflexiones—

Pero veamos ahora cuáles fueron los prolegómenos de esta concesión que sancionó la legislatura bonaerense en una forma casi subrepticia. Dejemos hablar a "La Nación" que con fecha siete de abril de 1906, en un artículo incerto en la sección La Plata, refiriéndose a esta ley y a la del Boletín Judicial, que lleva por título "Cámaras", dice:

"El proyecto de un ferrocarril que saldrá de La Plata para concluir en Meridiano V, ha sido sancionado ayer por mayoría, en la legislatura provincial. No es necesario exponer los hechos en argumentación. Basta decirlos. En una sola sesión del período extraordinario, un mes antes de la renovación del gobierno, (terminaba su mandato el señor Ugarte), sin que el proyecto fuese conocido por los diputados, sin que la comisión correspondiente lo estudiara, sin que un debate demostrara su conveniencia, la cámara ha iniciado y concluído un asunto que importa para el estado una obligación de treinta millones de pesos oro".

Era tan inaudita realmente esta ley y tan perjudicial para el estado, que a pesar de todo "el esfuerzo" y la "buena voluntad" de los legisladores hacia los "contratistas", (escuchen los señores diputados: hacia los contratistas, dice "La Nación", no hacia los intereses de la provincia), no pasó en el senado porque se presentó otra propuesta que ofrecía realizar el mismo trabajo y en idénticas condiciones por doce millones de pesos oro, que es en realidad lo que ha costado. Quiere decir que antes de sancionarse la ley, ya se había establecido un margen de diez y ocho millones de pesos oro, o sea más de cuarenta millones de nacionales con fines inconfesables. A pesar de que el gobierno se vió forzado a aceptar la propuesta más baja, no han salido más salvos los intereses de los trabajadores y productores de la provincia de Buenos Aires, pues se han evaporado diez y ocho millones de nacionales, como ya lo he referido, a pesar de "las eficaces" protestas y denuncias de "La Nación".

Abusando de la superioridad numérica

Como lo dije en el año de 1914, sólo en el montepío de la provincia se han defraudado al erario como treinta millones de nacionales, dejando dicha institución en completa bancarrota. Solamente en estos dos casos, el régimen ha dilapidado en la provincia cincuenta millones de nacionales. ¿Qué se ha hecho ese dinero?

Prosigue el artículo: "Todo comentario resulta en esta circunstancia, superfluo y voluntariamente nos limitaremos a narrar sucintamente los hechos. El público aplicará sin dificultades el calificativo correspondiente a esta conducta. Que una legislatura se reuna en sesiones extraordinarias, expresamente para discutir sobre una concesión postergable; que en un día se presente y apruebe un proyecto que crea sobre la hacienda provincial uno de sus gravámenes más pesados; que a pesar del pedido de uno de sus miembros, se rehuse la discusión y el estudio del asunto, representa una arbitrariedad demasiado visible para que sea preciso señalarla".

"El gobierno del señor Ugarte nos tiene acostumbrados ya a estas sorpresas que resultan demasiado costosas para que sea posible tomarlas como simples irregularidades políticas. Pero esta vez la medida ha sido rebasada". Y sin embargo "La Nación" defiende actualmente este admirable sistema, y desea su perpetuidad.

"Jamás una camarilla política ha abusado hasta ese punto de su superioridad numérica para gobernar contra la voluntad y el interés del estado". Y si esta camarilla política, según "La Nación" gobernaba contra la voluntad y el interés del estado, no es santo que la intervención vaya para que el pueblo modifique desde el atrio semejante estado de irritante subversión?

Pero el gobierno del doctor Ugarte, que tenía acostumbrado en aquella época a "La Nación" a esas sorpresas que resultan demasiado costosas, lo defiende hoy calurosamente con su propaganda, sosteniendo a esa misma camarilla política que le mereció juicos tan lapidarios.

"La mayoría legislativa que ayer se declaró en favor del nuevo ferrocarril con una unanimidad tan sugerente, — (se refiere "La Nación" a ciertos argumentos cosvincentes que denunció la prensa diaria, como empleados por los contratistas que iban a ser favorecidos, para obtener la adhesión de los legisladores platenses a ese proyecto, resultado que se consiguió, como se ve, por unanimidad) — probó, hasta la evidencia, el carácter del régimen imperante desde hace cuatro años en la provincia, — se refiere al primer gobierno de Ugarte, — y que después de haber anulado el espíritu de la institución democrática, concluya por abatir aún las formas elementales del procedimiento parlamentario". Lo que no es óbice para que ahora "La Nación" sostenga ese mismo régimen imperante a quien acusa de haber anulado el espíritu de la institución democrática, y de haber abolido las formas elementales del procedimiento parlamentario.

"El lector poco al corriente de las interioridades políticas, se preguntará qué motivos especiales de urgencia han justificado esta precipitación". Tratándose del régimen de la provincia de Buenos Aires el lector no incurre en la igenuidad de esa pregunta, presume los motivos "Cuando el territorio desierto, — continúa "La Nación", — de la provincia aguardaba todavía los caminos de hierro que debían realizar tanta riqueza latente, demostrábase una premura menor".

"La necesidad imprescindible de favorecer una vialidad civilizadora no autorizaba, según la probidad de antaño, ninguna indolencia en el descuido de los intereses públicos. Las legislaturas contemporáneas siguen otra conducta. Su laboriosidad excesiva anula las precauciones imaginadas para impedir un empleo perjudicial de la riqueza común".

"A pesar de las razones aducidas en el proyecto, su sanción prematura resulta evidentemente menos benéfica para los intereses provinciales que para los de la compañía concesionaria. La provincia hubiera perdido poco con un aplazamiento de dos o tres meses, durante los cuales se hubiera estudiado la iniciativa con la atención que corresponde a su importancia. Ello hubiera valido más sin duda, que la aprobación extemporánea de ayer, cuyos detalles de embozada política no es lo más propio para hacernos presumir la bondad del proyecto".

Hasta los edictos...

"Antes de levantar la sesión, la cámara aprobó, también sobre tablas, el proyecto que declara obligatoria la inserción de los edictos en el Boletín Judicial. Conviene recordar que este periódico es de propiedad particular. Pertenece a un concesionario que lo obtuvo en una curiosa licitación a la inversa, habiendo la legislatura considerado más ventajosa otra propuesta que ofrecía una buena ganancia para la beficencia pública. Como el decreto de concesión no fuera explícito, algunos jueces se abstuvieron de publicar en el boletín la totalidad de sus edictos. El nuevo acuerdo de la legislatura viene a corregir este abuso y a resguardar, por una ley de gobierno, lo sintereses valiosos de ese particular. El detalle tiene en su nimiedad, una significación que no escapará a los lectores".

He ahí una sesión bien llenada. Como muestra podría servir por sí sola para apreciar al gobernante que la ha inspirado y a la cámara que la ha consentido. Y yo agregaré a mi vez que también sirvió esa sesión para juzgar al diario que después de estos juicios se atreve a patrocinar la misma situación. Todo el mundo recuerda quién fué el personaje político del boletín pudicial favorecido por la concesión.

Endicamiento del Delta

Otra obra que hubiera sido de desastrosa repercusión en las finanzas de Buenos Aires, es el endicamiento del Delta. Su objetivo era, según se afirmaba, evitar las inundaciones de las islas del estuario.

El Delta debe su feracidad a los sedimientos al limo que las aguas en sus crecientes periódicas dejan sobre la tierra en igual forma que lo que ocurre en el valle del Nilo, que sería una región árida e incultivable y produce sin embargo el mejor algodón del mundo, porque las grandes crecientes la fecundan periódicamente. Con las obras de endicamiento se quería evitar, que las aguas inundaran las islas, lo que habría transformado a éstas en un terreno reseco, sin vegetación y sin cultivo. Para realizar esta tarea, la provincia enagenaba a beneficio de la empresa endicadora, todas sus reservas fiscales en el Delta.

Debo también recordar que los 19 millones de pesos del presupuesto de la provincia se pagaba, en la época de don Bernardo de Irigoyen, además de los institutos que dejo consignados, el servicio y amortización de su deuda.

Actualmente para el servicio y amortización de la deuda pública hay que distraer en la provincia de Buenos Aires 23 millones de pesos anuales. Por eso ha habido que hacer verdaderas moratorias en Buenos Aires que tienen necesariamente que haber repercutido en la forma más desastrosa sobre sus finanzas, a pesar de las demostraciones del señor diputado Echague.

Se ha tenido que hacer empréstitos para pagar intereses y amortizaciones de su deuda pública.

Pero no es necesario remontarse a las cifras ni hacer manipuleos, es necesario vivir en la provincia de Buenos Aires para saber lo que agobian los impuestos al trabajo de la gente productora.

El impuesto territorial

Todo el mundo sabe lo que es el impuesto territorial que obliga a pagar cuatro centavos por hectárea de campo con el pretexto de componer los caminos. Ese impuesto hubiera sido justificado si se hubiera destinado al fin que lo motiva, disponiendo que cada localidad lo insumiera en beneficio de sus propios caminos, ya que es sabido que el problema de la vialidad repercute directamente sobre la producción, que cuanto más se necesita gastar para conducir los productos a los puntos de embarque, menos beneficio recibe el trabajador, el colono. Pero ese impuesto de cuatro centavos por hectárea ha servido para hacer un gran engranaje burocrático, que ni siquiera tiene asiento en la capital de la provincia, sino en la ciudad de Buenos Aires, y para que el problema de la vialidad lo resuelva, como siempre, el cielo.

Cuando llueve, muchos de los caminos son intransitables, época que coincide generalmente con las buenas cosechas, cuando los agricultores tienen que mandar a las estaciones sus productos, porque los han logrado; y en cambio durante las grandes sequías los caminos están admirablemente, la naturaleza los compone, pero entonces no hay cosechas, a veces ni animales que puedan utilizarlos.

Sería fatigoso y fuera de mi propósito inmediato, hacer un estudio del régimen impositivo de la provincia de Buenos Aires, tan abrumador como extorsivo. Baste sí recordar, que cuando ya era materialmente imposible crear nuevas gabelas, el régimen resolvió, — para crear recursos electorales, — la renovación de las marcas y sancionó la ley imponiendo la cédula de identidad personal, con cuyos dos renglones se han extraído varios millones de pesos del pueblo contribuyente.

Caminos y pavimentaciones

Lo mismo ha ocurrido con los caminos adoquinados y con las pavimentaciones de gran número de municipios. Entre tantos otros, el célebre camino adoquinado que une a la capital federal con La Plata, camino indudablemente muy comodo, muy bien construído, tal vez no muy útil,, ha costado millones y millones de pesos, en términos tales que las propiedades favorecidas por ese camino han llegado a ser un accesorio del mismo, han llegado a valer menos que los que sus dueños tienen que pagar por impuestos de adoquinado. Lo que no es, por otra parte, en la provincia una situación nueva, ni ha de sorprender a nadie, porque, como ya lo dijo el señor diputado del Valle con toda verdad, la cuestión de los afirmados en la provincia de Buenos Aires es una especie de desastre público.

En La Plata, por ejemplo, se han asfaltado y adoquinado nuevamente sus calles; se ha hecho esa obra en una forma tan agraviante, tan premiosa para los propietarios, que hay una enorme cantidad de ellos que se han quedado sin sus inmuebles, porque han tenido que venderlos para pagar a los contratistas de los empedrados. Y felices todavía si han alcanzado a pagar tales cargas, porque hay muchos que han quedado todavía endeudados. Son estas expoliaciones inauditas que han tenido que soportar los propietarios en beneficio de los contratistas y de sus copartícipes.

Estos adoquinados se han hecho en La Plata y muchas otras ciudades, no por una comuna electiva, sino lo han hecho comisionados del poder ejecutivo, que han dispuesto de millones y millones de pesos para hacer una obra que por la constitución les estaba vedada.

Régimen de los comisionados

Y este régimen de los comisionados que han sustituído en el hecho, durante períodos que alcanzan a quince años, a las autoridades comunales electivas, ese régimen, que es una descalificación de todas las instituciones municipales, no ha asombrado a los señores diputados. Hay muchos señores diputados que hoy defienden la situación derrocada de Buenos Aires, que se sientan en este recinto, que han sido comisionados del poder ejecutivo en las comunas bonaerenses y ¿puede acaso cohonestarse esta situación con el hecho aislado de que algún señor radical, haya sido intendente y legislador? Una cosa es una excepción y otra muy distinta es el régimen permanente de cosas. El caso comentado en la honorable cámara, del señor Monteverde, no cuadra con los precedentes del régimen. El señor Monteverde fué elegido intendente municipal por el electorado de La Plata, siendo ya senador provincial, tuvo dos representaciones electivas.

Y si bien contaba con el doble prsetigio que le aseguraban sus dos cargos electivos, como se ha recordado, cobraba un solo emolumento.

El júbilo popular

La provincia de Buenos Aires ha vivido siempre fuera de la normalidad, lo que no es óbice, para que se nos avoque, señor presidente, a este debate, infructuoso de muchos puntos de vista, pero fecundo desde otros porque él nos da motivo para que se establezcan las orientaciones del momento político que nos toca vivir, en que somos actores, en que podemos comparecer individual o colectivamente, para ser juzgados o para ser jueces. Por eso, yo decía recién, y vuelvo a repetirlo, si este acto del poder ejecutivo hubiera contrariado a un grupo de hombres que tuvieran algún arraigo en la opión de la provincia, ¿cómo las 108 comunas hubieran permanecido impasibles, y no solamente no protestan contra este acto que podrían llamar de avasallamiento de las autonomías federales, sino que en cada localidad, el día que se conoció que iba la intervención nacional, hubo un verdadero e incontenido regocijo público. Es que las autonomías son de los pueblos y no de los gobiernos; por eso la provincia se sentía redimida, por primera vez dueña de sí misma, gestora blasonada de sus propios luminosos destinos.

Y el júbilo popular se ha mantenido digno dentro del respeto a los adversarios, sin que se haya lesionado y agraviado de lejos ni de cerca a ningún enemigo político, a pesar de ser tan enconadas y tan personahaber soportado el pueblo radical de les las luchas en la campaña, y de la provincia, todo género de persecuciones — desde la injusticia más irritante hasta el despojo más fraudulento. Esto demuestra la magnanimidad impersonal, la magnanimidad doctrinaria de este esfuerzo hecho por el pueblo argentino a favor de sus propias instituciones.

Controversias imposibles

Más, señor presidente: todas las comunas están ahora como estaban antes. Si la intervención nacional hubiera ido a la provincia, no a cumplir un mandato ya exteriorizado por el pueblo, sino a plantear una reyerta doméstica, un pleito subalterno, un afán de ubicaciones, otras serían las exteriorizaciones de ese movimiento. Nadie hubiera permanecido tranquilo, teniendo cada uno en su comuna a los adversrios. Si la intervención hubiera sido determinada por otros móviles menos generosos, o siquiera como se ha pretendido por inspiraciones partidistas, se habrían decapitado las ciento ocho posiciones ilegales del régimen en la provincia, hubiéramos sustituído sus mandatarios por otros, y ya podríamos estar en la requisa, muy poco grata por cierto, de constatar lo que ha dejado asentado la ilegalidad y la fraudulencia en los libros de las comunas bonaerenses. Podríamos, sino tuviésemos una misión impersonal y grande, abocar a la cámara a un debate virulento, haciendo un proceso de las ciento ocho comunas bonaerenses, que hubiera podido durar ciento ocho días. Sin embargo, a nadie se le ha ocurrido tal propósito, porque creemos que los errores, de cualquier naturaleza que sean, hasta los que colindan con el delito, y que va se han consumado, serán dolorosos y merecerán el vituperio de nuestra conciencia pero no deben removerse ni traerse a esta cámara; son cosas irremediables que han pasado, y desde el momento que el pueblo está en condiciones de ejercitar su soberanía, no debemos mirar sino hacia adelante, hacia el porvenir, no debemos levantar un estandarte de enconos y de rencores personales, a cuya sombra podemos todos los argentinos colaborar en la obra del engrandecimiento de la patria.

Esos son los dogmatismos y esas son los concitaciones de esta hora de solidaridad común. Los mismos hombres que han estado aquí en la cámara, representando la ilegalidad, podrán venir dentro de muy pronto, dado que las representaciones siempre estarán repartidas de acuerdo con las fuerzas de cada uno, podrán venir aquí representando la legalidad. Entonces, sí, podremos dilucidar en los grandes debates políticos las instituciones fundamentales de la nación; entonces tendrán ellos la base de legalidad que hoy les falta, la autoridad moral necesaria para contender con nosotros en la interpretación de los artículos 5o. y 6o. de la constitución o de cualquiera otra ley o de cualquier otro estatuto; pero tales controversias no pueden hacerlas, les están vedadas, mientras ellos sigan representando la usurpación y nosotros el derecho.

Procedimiento indigno

¿Acaso no sabemos lo que el pueblo pensaría si nosotros aceptáramos el debate en el terreno doctrinario? ¿Podríamos acaso aceptar el comentario de la célebre sentencia del juez Taney tantas veces citada, lo que dijo el federalista, lo que dijo el general Mitre cuando la intervención a la provincia de San Juan? De "lo que dijo", señor presidente, que fué muy distinto de "lo que hizo", porque don Bartolo, — y permítasemella, — intervino sin consultar a la cámara, haciendo revoluciones o fomentándolas todas las veces que se le ocurrió, lo que no fué óbice para que viniera al congreso nacional a decir que las intervenciones, como las armas de Roanbo, — frase afortunada y bella, por cierto, — debían estar colgadas en los muros del parlamento. Eso dijo; pero hizo otra cosa: él mandó intervenciones, y sin aquiescencia de la rama legislativa las mandó después de fomentar pequeños disturbios en las provincias que se proponía someter. Y nos, otros, si la plenitud de nuestra responsabilidad nos lo hubiera permitido, saben los señores diputados, incluso el señor diputado Marco Aurelio Avellaneda, que se sonríe, saben que hubiéramos podido hacer una revolucionita muy fácilmente en la provincia de Buenos Aires. Así se hubiera tenido el hecho, la consecuencia, la alteración de la paz pública, que reclamaban algunos señores diputados.

Pero no: tal procedimiento hubiera sido indigno de nuestra integridad y de nuestra buena fe. Ya lo dijo el señor diputado Barrera: la facultad de intervenir es atribución del ejecutivo en el receso, cualesquiera que sean los motivos que determinen ejercitarla y la apreciación de estos motivos, pienso yo, le es también facultativa. El ejecutivo apreciará con su propio criterio, si están o no subvertidas las formas republicanas de gobierno, la administración de justicia, el régimen municipal o la educación común. Las diversas circunstancias de hecho que determinan el derecho de intervenir por parte del gobierno federal, son la apreciación del ejecutivo cuando éste ejerce la facultad — llamémosla intervencionista — durante el receso. ¿Era necesario producir una conmoción doméstica para justificar lo que ya estaba justificado por la conciencia de todos?

Por eso, señor presidente, cuando partamos de la legalidad, entonces podremos plantear nuestras instituciones y podremos plantear debates doctrinarios, desde la base común de la igualdad de derechos y de la legitimidad de las representaciones.

Impudicias de los legisladores

Continúo, señor presidente, aunque ya parece un poco remoto, con el segundo párrafo del artículo de "El Día" que venía comentando, sobre la asamblea que hizo el escrutinio de la primera gobernación del señor Ugarte. "Si es cierto que todo plazo se cumple y toda deuda se liquida y se paga, las obligaciones que nacen de este delito no tardarán en ser exigidas, con sus intereses, por los damnificados, como lo pide el honor de la provincia, mancillado por las impudicias de los legisladores".

Como se ve, en este artículo del diario casarista, diario del régimen, se acusa, no ya el mismo acto electoral, sino las "impudicias de los legisladores", que se complicaron con toda clase de fraudulencias en la función del escrutinio.

"La cola del doctor Ugarte"

Pero hay otro artículo, que lleva fecha de enero 5 de 1906, cuyo título es "La cola del doctor Ugarte" y que dice: "Es bueno consignar algunos datos que se refieren a lo sancionado por la asamblea legislativa al practicar una operación que en modo alguno puede llamarse escrutinio de la elección de electores de gobernador. La mayoría ugartista de la mencionada asamblea ha legitimado con su voto afirmativo registros cuyo total suma 106.999 sufragantes. Para demostrar toda la falsedad del hecho y cómo ese resultado no es otra cosa que la obra de un fraude escandaloso, baste tener en cuenta que los padrones provinciales, engordados casi todos ellos con la inscripción de nombres imaginarios en un treinta y un cuarenta por ciento, suman ciento sesenta y cuatro mil y fracción; que son más o menos reales, pero que pueden figurar en las actas. Ahora bien: esos padrones tienen cuatro años de edad, lapso de tiempo suficiente para que algunos de los inscriptos de los de existencia real se hayan muerto o ausentado. Admitida esa posibilidad, dedúzcase el porcentaje que se quiera y rebájese esa suma: calcúlese luego si es siquiera probable que del remanente acudan a votar los cien mil y pico de ciudadanos que según el escrutinio legislativo aparecen votando".

Es decir, que en esta primera elección del doctor Ugarte en la provincia de Buenos Aires resulta que aparecen votando casi todos los inscriptos en el padron. Realmente, un estado electoral tan ferroroso merecía ser mantenido; y considerada desde ese punto de vista la intervención nacional es una irritante injusticia.

Continúa el artículo: "Tómese como tipo La Plata, donde los partidos, compuestos por hombres cuanto es su mayoría luchan en los comicios. En las pasadas elecciones votaron 5140 ciudadanos sobre el padrón de 9052 inscriptos. Aplíquese la regla a las demás localidades, y se verá qué falsedad monstruosa ha sancionado la asamblea legislativa".

En La Plata, de 6000 inscriptos aparecen votando 5140; que la permanente sin votar de más de ochocientas personas y hay que agregar, como dice el comentario, que el padrón tiene cuatro años de fabricado y que en ese tiempo un buen porcentaje muere y se ausenta. Así se verá realmente la monstruosa farsa que representaban esas elecciones.

Y sigue: "Sobre esa falsedad, sobre esa mentira colosal se quiere fundar un gobierno, depurándolo con un programa de moralidad política y administrativa. No sabemos, ni tenemos por qué averiguarlo, si ese programa constituye una aspiración sincera del señor Ugarte; pero sí queremos afirmar que no le será lable realizarlo mientras siga las corrientes del círculo con cuyo auxilio quiere llegar a las alturas del poder. Ese artículo funda su existencia en factores contrarios a toda tendencia de moralización y a toda iniciativa conducente a defender la actualidad electoral de la provincia de sus vicios y prácticas defectuosas. Esta fuerza reside toda ella en el fraude, en la ilegalidad. Para subsistir necesita mantener sus padrones falsos y continuar defraudando el voto popular, sustituyendo el acto puro del sufragio por las manipulaciones abominables a que debe su éxito. Con todo eso tiene que cargar el señor Ugarte continuando con el círculo que lo acompaña; es una cola que tendrá que arrastrar fatalmente el gobierno, si al gobierno llega, cola que no ha de cortarse tan fácilmente como lo da a entender. De ahí que no creamos en la practicabilidad de su programa".

Indudablemente, señor presidente, que nadie podía creer en la practicabilidad de ningún programa de reacción institucional de verdad, de sufragio, cuando el mandatario que hablaba de ese programa acababa de subir al poder a base de un fraude de que no guardaba ni siquiera el pudor del disimulo.

Ha seguido arrastrándose

La cola del señor Ugarte acaba de cortarla la intervención nacional; y desde 1901 ha seguido arrastrándose, ya con él o con sus sucesores, en el escenario de la política bonaerense. Ya sabemos, porque ello es evidente como la luz, que aquél ha sido un escenario de absoluta legalidad. Los pocos exitistas o ilusos que se han atrevido a acercarse a la urnita de Morón, descubierta por el doctor de Bretón, han sido defraudados, han jugado con cartas marcadas; y cuando algunas veces se les ha dado la ilusión de un triunfo parcial, ha sido nada más que para encontrar cómplices y poder venir a decir lo que hemos oído: La provincia de Buenos Aires está muy bien! ¡si tal partido y tal otro han sacado tal o cual representación!

La cola del doctor Ugarte, señor presidente, que parece que tenía para los pelitos electorales las irisaciones de una cola de pavo real, ha continuado agitándose en el escenario político bonaerense hasta su primera gobernación hasta el decreto de 24 de abril; pero, anunciadora de fatídicos acontecimientos como la cola de los cometas, a poco de instalado el primer gobierno de la provincia, empezaron a surgir las dificultades del gobernador electo con los propios amigos que lo habían llevado a la gobernación.

El asombro de los otros

Estas dificultades no tenían tanto de espontaneidad como de azuzamiento exterior. Era el presidente Roca, que había excomulgado a la situación bonaerense, el que exacerbaba estas rencillas y a poco de asumir el gobierno el doctor Ugarte — demás me parece decir que le nombro sin ningún sentimiento de prevención personal, — no poco de asentar, tuvo su pleitito doméstico, planteado por los mismos factores del régimen que lo habían llevado a la gobernación, pero ya se sentían como desalojados, víctimas de la "patada histórica". Entonces, señor presidente, ocurrió un hecho de todos conocido. Empezó la obstrucción legislativa a intranquilizar al gobernador, a no dejarle desenvolverse, por lo menos con la plenitud dictatorial que él ambicionaba. La posición legislativa representó en los diputados que representaban a Buenos Aires en el congreso nacional, y fué así como se pidió dos veces — y me asombra a mí el asombro de los otros — la intervención nacional.

Rencores personales y ambiciones

Y no voy a reeditar ahora desde mi banca, el proceso hecho por los hombres del régimen, que estaban en rencilla doméstica con el gobernador Ugarte porque ello me exensa de hacerlo yo mismo. Es la palabra del propio régimen, son sus propios cargos y sus propios anatemas los que voy a esgrimir desde mi banca.

Pero antes del período de intervención empezaron aquellas célebres incidencias y sesiones tumultuarias de la legislatura de la provincia: empieza a ser ocupado el recinto de la legislación por la fuerza; a un presidente se le sacó de su sitial por el batallón de guardia de cárceles: el palacio de la legislatura fué ocupado militarmente, por más que después y hasta ahora se ha pretendido que el régimen de la provincia de Buenos Aires no tenía pretorianos, ni guardia de cárceles, ni esa armazón fastuosa de fuerzas militarizadas.

¿Pero qué decían los propios amigos, los que habían llevado al señor Ugarte al gobierno? ¿Qué decían en aquellas discusiones enconadas en que no se escatimaba el dicterio, ni la injuria, ni la calumnia, en que no se mantenía una orientación impersonal o doctrinaria como la nuestra, sino una característica detonante en que se revelaban los rencores personales y las ambiciones insatisfechas?

Los "incondicionales"

Se decían, señor presidente, cosas que ahora no he de repetirlas más atemperadas, porque no quiero traer al debate resabios ni pasiones individuales. Decía un señor diputado en la sesión de agosto 29 de 1902: "En el caso presente, ¿cómo quieren los cultos que llamemos a esos señores senadores que, obedeciendo las inspiraciones del gobernador, votan algo que resulta una monstruosidad, sino incondicionales? ¿Cómo vamos a clasificar a esos señores diputados que olvidan los mandatos expresos de la constitución y violan el juramento que formulan al aceptar el cargo, siempre obedientes a los deseos del gobernador, sino los decimos cuando menos, obsequiosos? Si decir la verdad franca y netamente es ser agresivo, declaro que ostentaré esto como un título a la consideración de propios y de extraños, creyendo que los que no hagan ese cargo, no conocen la acepción de la palabra"...

Sin autoridad moral

"El señor gobernador, — dice en otra parte, — no quiere que sesionemos por que sabe que le diremos a la provincia cuál es su *modus vivendi* político y administrativo y que ha establecido como norma de conducta faltar a lo que promete, sin que haya un solo caso siquiera que presentar como excepción. Porque no tendría razones que darnos cuando impugnásemos las condiciones morales de ciertos comisarios de larga y negra historia, últimamente nombrados. Porque no sabría qué responder nos cuando le preguntásemos por qué no se convocaba a elecciones al vecindario de Olavarría prestigiando a caudillos que él, de candidato, calificó duramente, y a los que, para facilitarles la implantación de su política, les permite, como es notorio y lo afirman de aquella rica comuna, jugadas casi públicas de chocón y de taba.

"Esto es un poco más primitivo que las ruletas y otros juegos que tienen varios de sus amigos en otras localidades.

Porque no quiere dar cuenta de sus actos políticos y administrativos, olvidando hasta las razones de delicadeza que a ello le obligan.

"Gestiona activamente y consigue traer a su lado a hombres que le aporten una autoridad moral de que a mi entender este gobierno carece, para pagar luego sus desinteresados servicios en una forma ya ingénita a su personalidad, deprimiendo y manoseando a unos y tratando de deprimir y manosear a los otros".

(Continuará).

ELIXIR BERGER (SIN AJENJO)

ARTE Y TEATRO

EN EL COLON

"Siberia", de H. Giordano

Es necesario al juzgar una obra lírica, tener en cuenta los diversos géneros y por lo tanto los valores que se adjudican son siempre relativos y así al considerar la obra del maestro Giordano no dejaremos de tener presente que ella pertenece a la escuela melodramática italiana, post ponchelliana, a que tambien ha sido denominada verista por su tendencia a describir aquellas pasiones más comunes y que son producto del acto reflejo más que del análisis y de la deliberación inteligente, y donde el acto material prima sobre el conflicto moral.

Si bien Giordano en sus primeras obras posee en gran dosis, los defectos de esa tendencia y en su música se reflejan con gran brillo lo exterior y lo nimio, relegando en segundo plano la descripción psicológica, faltando todos esos pequeños toques y notas de color que contribuyen a crear el ambiente que es esencial para que una obra de sensación, de conexión y originalidad, una lenta evolución lo ha llevado hasta "Siberia", donde esos defectos se reducen para desaparecer casi por completo, como en el segundo acto donde se hace visible la emoción interna que dignifica, sobre todo si ella se consigue con medios sencillos y nada vulgares.

No hay razón artística entonces, para que esta obra que como decimos pertenece a una escuela actualmente muy en boga teniendo todas sus cualidades y una menor cantidad de sus defectos no ocupe más a menudo el cartel de los teatros líricos, pero si hay una razón de carácter técnico: el tenor y la soprano deben mantenerse en una tessitura terrible y son pocos los cantantes en condiciones de soportarla.

Gilda dalla Rizza ha demostrado nuevamente sus extraordinarias dotes vocales y escénicas y su labor de anoche demuestra cuanto pueden el estudio y la inteligencia al servicio de una bella voz. Tanto en el primer acto en los duos con Gleby y con Wasily en el segundo en donde realiza una proeza vocal al colocar sucesivamente y en "stacatto" un la dos si y un do agudos y en el tercero en la escena dificilísima del apóstrofe a Gleby como en todas las subsiguientes su ductilidad, la precisión del juego escénico y su cuadratura musical impresionó de la manera más favorable al público que le tributó aplausos entusiastas. Por el contrario, Lafuente ha recibido anoche una enseñanza que no ha de olvidar y que demuestra que si la voz tiene un gran valor, éste es relativo; y sin la cultura puede fallar completamente; sin embargo, apresurémosnos a decir que fuera del "accidente" del primer acto y de ciertas emisiones de voz que no agradan y le son perjudiciales, tuvo excelentes momentos que solamente malogran su falta de juego escénico.

Un buen Gleby fué Parvis y si bien su voz es algo corta para esta "tessitura", su agradable registro medio, la dicción perfecta y una buena acción escénica inteligente lo señalan como cantante distinguido. Dentale, muy correcto tanto vocal como escénicamente a pesar de las dificultades que encierra su parte. Muy bien la señora Giacomucci y Barzanti y señor Paltrinieri.

Una importantísima misión tienen los coros en esta obra y se han desempeñado en forma extraordinaria por lo que merecen el más franco aplauso y con ellos su director, el maestro Pappi.

El público dedicó sus mejores aplausos al maestro Marinuzzi, el cual ha concertado la obra, con su habitual corrección y la orquesta por él dirigida fué de una gran riqueza en matices y de la sonoridad requerida por esta obra.

Decorados y atrezos magníficos.

S.

—Esta tarde se repite "Elixir d'Amore" y por la noche "Siberia" para el turno impar.

GACETILLA

COLISEO

El programa del espectáculo del Coliseo fué ayer renovado completamente, destacándose algunos números interesantes que fueron generalmente aplaudidos. Especialmente los artistas "Los Riego", el divertido mono Hijo de Cónsul y la escena coreográfica presentada con lujosa fantasía y en la que interviene la celebrada bailarina Nina Borgini, constituyeron el éxito de la velada.

ODEON

Recordamos que esta noche en segunda función de abono se estrenará la comedia en dos actos "Como hormigas", original del distinguido comediógrafo don Manuel Linares Rivas.

Esta obra fué estrenada por la compañía Thuillier en el teatro Lara de Madrid la noche del 7 de abril último, siendo juzgada elogiosamente por los críticos madrileños.

En esta obra debutarán las actrices Hortensia Gelabert, que tiene a su cargo el primer rol femenino y las señoritas Alberá y Ponce de León.

Terminará el espectáculo con el paso de comedia de los hermanos Quintero "Herida de muerte" en que interviene la primera actriz de la compañía señorita María Palou y en la cual debutará el galán joven Manrique.

SAN MARTIN

Con la segunda representación se confirmó anoche la buena impresión del estreno de la comedia dramática de Otto Miguel Cione "La rosa de Jericó". El público volvió a aplaudir con entusiasmo.

Los intérpretes, más dueños de las situaciones, supiero dar relieve a las escenas culminantes de la obra, contribuyendo al éxito.

En sección vermouth continúa "El caballo de Bastos", de Saldías.

En ambas funciones toma parte, como de costumbre, la gentil tonadillera Paquita Escribano.

BUENOS AIRES

Sin novedad el cartel de este teatro.

Continúa produciendo buenas entradas las obras estrenadas últimamente.

"S. E. Don Agenor Saladillo" que alcanza a su 30a. representación ocupa hoy las secciones vermouth y tercera de la noche.

En segunda se repite "Las tarjetas de pésame" de Duhau y en última "Almanaque porteño ilustrado" de Iriarte y Pelay.

ARGENTINO

A las 25a. representación alcanza esta noche la comedia de Roldán "Mister Frank" que se sostiene con aplausos y público debido a la interpretación que de ella hacen los principales elementos de la compañía y muy especialmente Parravicini, que ha agregado a la larga serie de sus creaciones un interesante personaje más.

Sólo así se explica el prodigio del sostenimiento en el cartel de "Mister Franck" apesar de sus visibles deficiencias como obra dramática.

NACIONAL

En sección especial de las 5 de la tarde se realizará la reprise del sainete de Pacheco y el maestro Payá "La fonda de la estación" en el cual intervienen los dos primeros actores de la compañía señores Vittone y Pomar en los interesantes roles de Castañeda y Argañaráz, respectivamente.

Se reestrena del repertorio ya hecho la aplaudida revista de Bayón Herrera y el maestro Payá "Mundo Argentino" que ocupa las secciones vermouth y última de la noche.

En segunda se repite "El collar de Esperanza" y en tercera "Pial de volcao" de Javier de Viana.

MARCONI

Continúa ocupando el cartel la opereta de Giménez "La embajadora", que alcan esta noche su 14 representación.

En sección vermouth se pondrá en escena la vieja y regocijante zarzuela del maestro Bretón "La verbena de la paloma".

VICTORIA

En sección vermouth estrena hoy la compañía Díaz de la Haza al comedia en dos actos "La cizaña" original del aplaudido comediógrafo don Manuel Linares Rivas y en cuya interpretación intervienen las señoras González, Díaz Villar, Tostano y señores Díaz de la Haza, Artigas, Menéndez, Aguirre, Ceres y Del Campo.

En función de la noche se ofrecerá la primera representación de la comedia francesa en tres actos "La loca aventura" original de Aliers y Caitlavert en que intervienen todos los elementos de esta compañía.

Se tiene un ensayo la comedia "Un divorcio" original del distinguido literato francés Paul Bourget, traducida expresamente para la compañía de la Haza, y que constituye una novedad para nuestro público.

El lunes en matinée extraordinaria se realizará un festival a beneficio del ex actor y actual representante de empresas teatrales don Manuel Serra.

El programa confeccionado consta, además de la comedia en un acto "Sin palabras" de los hermanos Quintero, interpretada por las señoras Díaz y Villar y señores Artigas y De Diego de tres actos de variedades, para los cuales han prestado su desinteresado concurso los siguientes artistas: Rosario Pacheco, Angeles de Granada, Teresita Zazá, Enrique Muiño, Delia Rodríguez, Rogelio Juárez, Paquita Escribano, Luis Navarro Sola, Las Lozanitas, Linda Telma, Lola Membrives, Arturo González, Los mañicos.

Desde ya están en venta las localidades en la boletería del teatro.

AVENIDA

Continúa sosteniéndose en la sección doble de las 10 la aplaudida zarzuela "El asombro de Damasco", que ha marcado el mejor éxito de la temporada.

Será precedida del sainete de Arniches "La venganza de la Petra", que alcanza a su 19 representación consecutiva.

En vermouth se repite "El tambor de granaderos", para lucimiento de la señorita Pastor.

Desde mañana sábado y con la modificación ya anunciada, habrán tres secciones nocturnas, una doble y dos sencillas.

En la última sección se estrenará la zarzuela del maestro Lleó "Cambios naturales", en cuya interpretación intervienen las cuatro tiples de la compañía, señorita Pastor y señoras Rovira, Camps y Remees.

Han comenzado los ensayos de "Mantequilla de Soria", obra exclusiva de esta empresa y que ha sido estrenada con éxito en ols escenarios españoles.

VARIEDADES

En el Mayo debutará en la semana entrante la coupletista española "La Tirana", que constituye un número nuevo para Buenos Aires.

—El profesor de telepatía Bellini ha conseguido interesar al público del teatro Florida, que aplaude con entusiasmo sus interesantes pruebas hechas con bastante seguridad. Comparten las preferencias del público de este teatro en las distintas secciones, la tonadillera Teresita Zazá y la bailarina "La Satanela", dos buenos números que se sostienen, siendo la base de los espectáculos.

—En el Esmeralda, aparte del dueto cómico Negri-Appiani, comparten las simpatías del público los ilusionistas Chéfalo-Palermo y el dueto Mari-Bracco.

—El domingo se despiden del Casino el circo en miniatura y la compañía de pantomimas que han actuado con éxito.

FILMS

Mañana se realizará en el Select Theatre la exhibición privada de la película "La mujer tigre", interpretada por la aplaudida actriz Theda Bara.

En el Politeama sigue exhibiéndose la interesante película "La doncella de Orleans", espectáculo que se realza con la intervención de una buena orquesta bajo la dirección del maestor Ulivi.

—Esta noche se estrena en el cine Radium la interesante película "Maciste soldado alpino".

INFORMACIÓN GENERAL

ASILO RAMON L. FALCON

Una comisión de jóvenes del citado asilo prepara activamente un festival a realizarse mañana 30 del actual, a las p. m., en el salón de actos públicos del mismo, Rioja 668.

Esta fiesta, que se efectuará bajo el patrocinio de la comisión directiva de la asociación, ha confeccionado un interesante programa, con atrayentes números de música y recitados.

CENTRO ESTUDIANTES DE DERECHO DE LA UNIVERSIDAD CATOLICA

Apareció el número 35 de la revisicion mensual de ese centro, correspondiente al mes de junio del corriente año, con el siguiente sumario:

I. Intervención a las provincias. El ejecutivo y el congreso, doctor Arturo M. Bas; II. Las universidades libres, doctor Enrique B. Prack; III. Validez en la república de un testamento místico otorgado y abierto en país extranjero; doctor Félix Martín y Herrera; IV. Libertad de testar, doctor Eduardo Prayones; V. Leyes sociales números 4144 y 7001, doctor Carlos M. Calderón; VI. Derecho procesal, primera bolilla, Dantón Gallardo; VII. Notas universitarias, Redacción; VIII. Movimiento del centro. Redacción.

LIGA NACIONAL DE TEMPLANZA

En la escuela Presidente Quintana, Lavalle 2366, se realizará mañana, a las 4 p. m., una reunión en honor de la señorita Hardinia K. Norville, delagada de la asociación mundial de esta liga, que le ofrecen la dirección y el personal docente del citado colegio. Al efecto se ha confeccionado un interesante programa.

MUTUALIDAD ESTUDIANTIL DE BELLAS ARTES

Hoy, a las 8.30 p. m., tendrá lugar en la sala de actos de la escuela Presidente Roca, una conferencia y velada artística que la asociación del epígrafe, prepara conmemorando con dicho festival el aniversario de su fundación.

En el programa confeccionado, figura una conferencia sobre "Mutualismo estudiantil" a cargo del doctor Benjamín Larroque y varios números de concierto.

MUSEO SOCIAL ARGENTINO

El lunes próximo a las 9 p. m. tendrá lugar en esta institución la segunda conferencia pública a cargo del doctor Ernesto Weigel Muñoz y versará sobre los "Efectos de la guerra europea en la economía y finanzas argentinas".

—Continúa abierta la inscripción de candidatos para la cátedra de cooperación, mutualidad y previsión social que se dictará en este instituto desde el año próximo.

Los interesados pueden ocurrir, de 1 a 5 p. m. a la secretaría calle Maipú 126, donde se les proporcionarán todos los datos necesarios.

SOCIEDAD ARGENTINA DE PEDIATRIA

Bajo la presidencia del doctor Mamerto Acuña, la Sociedad Argentina de Pediatría celebrará mañana, a las 10.30 a. m. en la casa de Expósitos, su quinta sesión ordinaria.

La orden del día a tratarse es la siguiente:

Asuntos entrados; Doctor Cranwell, Osteosatirosis; doctor Jorge, Un caso de encefalocele anterior (Presentación del enfermo); doctores Elizalde e Iraola, Sindrome pilórico (presentación del enfermo); doctor Uriburu, Erupción papulosa y papilomatosa supurativa por bromuro medicamentoso (presentación del enfermo); doctor Ginepro, Pleuresía enquistada de vértice (presentación del enfermo); doctor Madrid Paez, Sarcoma en recidiva en un niño de 4 meses (presentación del enfermo); doctor Giovanetti, Sífilis pulmonar (presentación del enfermo).

SOCIEDAD DE FOMENTO "25 DE MAYO"

La comisión directiva de la sociedad de fomento "25 de Mayo", cuyo radio comprende de la calle Gaona a Jonte y de Cuenca a Segurola, ha invitado al vecindario respectivo a concurrir a las conferencias públicas que celebrará los sábados segundo y cuarto de cada mes, de 8 a 10 p. m., en su local de la calle Gaona 3459.

INSTRUCCIÓN PÚBLICA

El Consejo Nacional en su sesión de ayer ha resuelto nombrar el siguiente personal directivo para las escuelas recientemente creadas en la Capital, de acuerdo con lo dispuesto por la Ley General de Presupuesto.

Estos nombramientos se efectúan con carácter provisional, acordándose la efectividad cuando la Inspección Técnica General de la Capital informe que la escuela se encuentra en pleno funcionamiento.

A la M. N. Sra. Marina Magliocca do Ambrosi, directora de la escuela infantil creada en el distrito 17.o.

—A la M. N. Sta. Ana Ragni, directora de la escuela infantil creada en el C. E. 19.o.

—Al P. N. D. Juan Pedro Herrero, director de la escuela infantil creada en el C. E. 4.o.

—A la M. N. Sra. María Luisa Ferreira de Conde, directora de la escuela infantil creada en el C. E. 15.o.

—A la M. N. Sta. María Bo, directora de la escuela infantil creada en el C. E. 6.o.

—A la M. N. Sta. María Leonilde Risi, directora de la escuela infantil creada en el C. E. 19.o.

—A la M. N. Sta. Querubina Gil Navarro, directora de la escuela infantil creada en el C. E. 17.o.

—A la M. N. Sra. Lucía Catrea de Boviglia, directora de la escuela infantil creada en el C. E. 5.o.

—A la M. N. Sra. Emma Ferri de [illegible] directora de la escuela infantil N.o 16 del C. E. 15.o, creada recientemente.

—A la M. N. Sra. Regina Catino de Hernández, directora de la escuela infantil creada en el C. E. 6.o.

—A la P. N. Doña María Teresa Lattuada, directora de la escuela infantil creada en el C. E. 10.o.

—Nombrar director de la escuela superior N.o 1, del C. E. 1.o, en reemplazo del señor Alfredo Rossi que fué ascendido, al actual vicedirector de la misma escuela, profesor normal señor Miguel J. Lacau.

—Nombrar maestra de tercera categoría de la escuela N.o 5 del C. E. 13.o, a la M. N. señorita María Julia Olivero.

—Nombrar maestras de tercera categoría para las escuelas del C. Escolar 17.o, que se indican a continuación, a las siguientes maestras normales:

Escuela N.o 5: Sta. Celina Ferreyra
Id. 9: Sta. María Esther Ruiz.
Id. 10: Sta. Berta Oldenburg.
Id. 11: Sta. Luisa Adela Vidal.

DE LA PLATA

HOMENAJE A AMEGHINO

Ayer, a las 3 de la tarde, se realizó en el teatro San Martín, una fiesta patrocinada por el centro estudiantil Ameghino de la capital federal, en homenaje a la memoria del gran naturalista.

CAMARA DE COMERCIO

En su local de la calle 51 número 760, celebrará esta noche a las 8 la asamblea general esta institución tratándose la siguiente orden del día: lectura y aprobación del acta de la asamblea anterior; memoria del señor presidente; lectura y aprobación del balance general en 30 de mayo de 1917; nombramiento de tres socios para constituir la comisión de escrutinio; elección de cinco directores titulares, cinco directores suplentes, un síndico titular y un síndico suplente; asuntos varios.

Los directores titulares, que terminan su mandato, son los señores: Atilio E. Guzzetti, Roque Saía, Juan A. Ambrosis, Martín Urrutia y Martín Ojer.

Terminan su mandato los siguientes directores y suplentes: Manuel Cortezzi, Juan C. Zerillo y Juan Bertolotti; el síndico titular don Bartolomé D. Cotto y el suplente señor Samuel Saravi Hardy. Hay además dos vacancs de directores suplentes, una por fallecimiento y una por renuncia.

LOS BUENOS SERVIDORES

Habiendo sido enviados con la misión de conducir presos a Sierra Chica el sargento primero José Lino Arce y el soldado Severo Saldaño han demostrado gran celo y abnegación en el cumplimiento de su deber.

En circunstancias que uno de los presos se fugaba por una ventanilla, el soldado Saldaño con peligro de su vida se arrojó tras él, sufriendo heridas graves y el sargento Arce logró sofocar un conato de sublevación de los otros presos, hacer detener el tren, perseguir durante dos horas al evadido y capturarlo.

Con motivo de la conducta observada por estos servidores, la jefatura de policía ha hecho circular por la orden del día, una resolución, por medio de la cual manda felicitar a los nombrados; presentados como ejemplo al personal de la repartición, premiar con un mes de sueldo a Saldaño y Arce; que el jefe de la mayoría tome nota con el fin de proponer a Saldaño para la primer vacante de cabo que se produzca. La resolución deberá ser leída ante la tropa, formada en todos los cuerpos y comisarías.

TELEGRAFO DE LA PROVINCIA

La dirección general de correos y telégrafos, a petición del interventor nacional de la provincia de Buenos Aires, resolvió intervenir la sucursal del telégrafo de la provincia en la capital federal.

Esta resolución ha sido aprobada por el poder ejecutivo nacional.

LA LLUVIA

Cayeron lluvias ligeras a moderadas en el norte de Buenos Aires, en el sur de Santa Fe, y en puntos aislados en Formosa, Corrientes, Entre Ríos y en el sudeste de Buenos Aires. El tiempo continúa nublado en el extremo norte del litoral, en las demás partes ha aclarado.

Prevalecen vientos suaves a moderados del sud o sudoeste, en general.

La temperatura ha sufrido un descenso casi general, encontrándose varios grados bajo la normal en Buenos Aires y en las regiones del centro y sur.

La presión atmosférica ha subido en todas partes y esta mañana presentó un centro de presión alta con el barómetro registrando 768 mm. en Mendoza y en San Juan.

Oficina Meteorológica Argentina—

Probabilidades del estado del tiempo hasta las 8 p. m. de mañana.

En general: Buen tiempo, temperatura en descenso en las provincias del norte, y en ascenso en las del sur.

Provincia de Buenos Aires y Pampa Central: Bueno; temperatura en ascenso el sábado.

Santa Fe y Entre Ríos: Bueno y más fresco esta noche; temperatura en ascenso el sábado.

Corrientes: Lluvias aisladas esta noche; aclarándose el sábado; temperatura en descenso.

Santiago y norte de Córdoba: Bueno; temperatura en ascenso el sábado.

Mendoza, San Luis y sur de Córdoba: Bueno; temperatura en ascenso.

Catamarca, La Rioja y San Juan: Bueno; temperatura en ascenso.

Jujuy, Salta y Tucumán: Bueno y más fresco.

Río Negro, Neuquén y Chubut: Bueno; temperatura en ascenso.

Santa Cruz Bueno: temperatura en ascenso.

Capital federal: Chacarita 1 milímetro, Oficinas F. C. C. A. 17, Oficinas F. C. P. 18, Once (F. C. O.) 16, Plaza Constitución (F. C. S.) 17, Lacroze 16.

Buenos Aires: Acosta (M.) 6, Almirante Brown 15, Anderson 1, Arrecifes 20, Arroyo Fermín 12, Atalaya S. 12, Avellaneda 19, Ayarza E. 1, Báez (R.) 4, Baradero C. A. 8, Bavio (B.) 5, Berraondo (M.) S. 2, Campo de Mayo 20, Campana C. A. 19, Cañuelas S. 4, Capilla del Señor C. A. 24, Capitán Sarmiento C. A. 27, Carlos Keen 20, Carmen de Areco T. P. 24, Casares C. B. A. 16, Castilla 2, Colón C. A. 9, Conesa C. A. 2, Coronel Isleño 4, Coronel Mom 2, Chacabuco P. 2, Chivilcoy Norte 3, Cucullú 28, Cortínez 17, Del Carril 1, Devoto 15, Dennehy 3, Escalada 14, El Jagüel 5, El Socorro 1, Empalme Lacroze 15, Empalme Lobos 4, Ensenada S. 20, Ernestina 4, Escobar T. N. 16, Etchegoyen 15, Fernández (M.) O. 2, Gahan 11, Giles C. B. A. 25, García (J. M.) 6, General Sarmiento T. P. 13, Giles T. P. 26, Gorostiaya 3, Gowland 12, Heany 16, Haedo 38, Huergo (P.) O. 3, Hunter 9, Jarilla 3, Jáuregui 13, Jeppener 2, Kilómetro 304 2, Kilómetro 228 2, La Villa 16, La Plata T. P. 16, La Trinidad 8, Las Heras T. P. 11, Lima 13, Lobos T. P. 6, Lomas S. 16, La Bella 6, Luján C. A. 10, Lynch 16, Manzone 19, Magdalena 8, Marcos Paz T. P. 10, Mar del Plata M. 2, Martínez de Hoz 3, Martín García 24, Mechita O. 4, Mercedes P. 4, Merlo T. P. 16, Miramar S. 2, Moreno O. 14, Morón T. P. 19, Merceditas 2, Navarro S. 1, Nueve de Julio O. 3, O'Higgins 1, Orense 5, Olivera 12, Pavón 12, Patagones 4, Pergamino C. A. 9, Pieres S. 4, Pilar P. 17, P. Quintana 1, Pereyra 18, Piñero 16, Quilmes S. 18, Piruco 4, Ramallo 15, Rojas C. B. A. 5, Roosevelt C. A. 1, Rawson 2, Rodríguez C. C. B. A. 16, Ruiz 31, Saraza 4, Salvador María S. 2, Santa Coloma 15, San Antonio C. A. 22, San Fernando T. P. 21, San Isidro T. P. 17, San Justo T. P. 17, San Martín C. A. 17, San Miguel 19, San Nicolás C. A. 6, San Pedro 1, San Vicente S. 12, Sol de Mayo 6, Stroeder 2, Torres 14, Toro 18, Tigre C. A. 15, Tristán Suárez 9, Varela (F.) T. P. 12, Vicente López 12, Warnes 2, Zárate C. B. A. 20.

Santa Fe: Alcorta 1, Huanqueros 5, Juncal 6, La Carolina 2, Rosario M. 2, San Urbano 2, Santa Isabel 1, Venado Tuerto 1, Villa Constitución 1.

Entre Ríos: Colón 4, Guleaguay M. 6, Gualeguaychú E. R. 9, Mansilla 10.

Corrientes: Esquina 2.

Chaco: Kilómetro 168 9, Kilómetro 182 4.

Formosa: Formosa Pto. 2.

Países limítrofes—

Uruguay: Fray Bentos 13, Melo 6, Montevideo 21, Rocha 50, Santa Isabel 4, Punta del Este 13.

CENTROS RECREATIVOS

Nacional Club — Como oportunamente lo anunciamos, hoy, a las 3 de la tarde, tuvo lugar, en el salón Lago di Como, la matinée preparada por esta culta asociación, resultando lucida.

Con motivo del próximo aniversario patrio, los días 1, 8, 9 y 15 del mes entrante se efectuarán en el mismo salón varias reuniones de moda. La orquesta estará bajo la dirección del maestro Antonelli.

Los Inmortales — Hoy, por la tarde, se realizó el baile preparado por esta sociedad, resultando todo un éxito.

Los Ideales—En el local de la Asociación Española de Belgrano, este club dará el domingo próximo una gran soirée familiar, a las 8.30 de la noche.

H. P. — El domingo 1 del entrante mes, a las 3.30 p. m., en el salón La Argentina, Rodríguez Peña 361, tendrá lugar la matinée mensual que este centro ofrece a sus asociados.

Amante del Saber — El domingo 1 de julio, en la secretaría de este centro, tendrá lugar un lunch en obsequio a la comisión de señoritas por su brillante actuación en la fiesta que realizó últimamente esta asociación cultural.

Qué te parece — Hoy, a las 8 de la noche, en el salón de la Colonia Italiana, Paraná 555, se llevará a cabo la anunciada soirée que prepara este centro.

Tome y Traiga — Pasado mañana, domingo, tiene lugar, a las 3.30 de la tarde, en los salones de la Sociedad Española de Belgrano, calle General Paz 1760, una de las reuniones de la serie.

Tradición de antaño — Este centro efectuó el sábado pasado, en el salón Giuseppe Garibaldi, un festival artístico y danzante, el cual fué coronado por el más completo éxito.

La Rusticana Primitiva — Pasado mañana, domingo, a las 8.30 p. m., tiene lugar, en el elegante salón Augusteo, Sarmiento 1374, el gran baile diurno mensual que ofrece la comisión directiva a sus asociados.

Club Social América — La comisión directiva de este prestigioso club, ha organizado para el sábado 14 de julio un baile familiar que se realizará en el salón La Argentina, Rodríguez Peña 361.

Sol Naciente — El domingo 1o. de julio próximo se efectuará por esta sociedad una matinée, a las 2.30 de la tarde, en el mismo local, Tacuarí 253, que promete resultar lucida.

Centro Social Buenos Aires — En el salón Olleros 3979, este centro celebrará el domingo próximo, a las 9 de la noche, un interesante baile.

Recreación y Moralidad — Este centro anuncia para mañana, por la noche, en el mismo local que el anterior, un baile, y otra reunión a celebrarse el domingo, a la hora indicada.

Las Cuatro Estrellas — [illegible] en el salón del Círculo de Aragón, Tacuarí 253, este centro llevará a cabo un lucido baile familiar extraordinario, a las 2.30 p. m.

DETAZOS y SALDOS

POR SER EL DE HOY, DIA FERIADO,
GATH & CHAVES HA TRANSFERIDO PARA MAÑANA SÁBADO,
su clásica venta de RETAZOS Y SALDOS
Habrá Grandes Ocasiones en todos los Departamentos.
No deje de leer mañana los avisos de Gath & Chaves.

CASA CENTRAL: FLORIDA Y CANGALLO
ANEXO: AVENIDA DE MAYO, PERU Y RIVADAVIA

THE SOUTH AMERICAN STORES LTD
GATH & CHAVES

CASA IRIBARNE
DE LOS HIJOS DE JUAN IRIBARNE
COCHERIA
416 - CALLAO - 416
Carruajes — Automóviles — Servicio fúnebre
TELÉFONOS { Unión Telefónica 620, Libertad
994, Libertad
Cooperativa Telefónica 51 Central
La casa no tiene sucursal

COCHERIA TACUARI
Sucesores de
IRIBARNE & Cia.
NO CONFUNDIR
TACUARÍ 344

AVISOS FUNEBRES

ENTIERROS

EDUARDO ETCHETO, q. e. p. d., falleció el 29 de junio de 1917, confortado con los auxilios de la santa religión. — Su esposa, Tomasa Imaz de Etcheto; sus hijos, Ana, Trinidad y Eduardo Graciano Etcheto; su señora madre, Graciana Urracariet de Etcheto; sus hermanos, Graciano, Beltrán, Miguel, José, María, Juan, Pedro, Francisco y Mariana Etcheto; tíos, primos y demás deudos invitan a sus relaciones a acompañarlos a conducir los restos del extinto a la estación Retiro, ferrocarril Pacífico, para ser trasladados a Alberdi por el tren de las 3 p. m., hoy viernes 29 de junio, a las 2 p. m. La comitiva fúnebre partirá de la casa mortuoria, Tacuarí 332. Se ruega no enviar coronas. El duelo se despedirá por tarjeta. — Nota: Carruajes en la cochería Tacuarí, calle Tacuarí 344.

3944-v. junio 29.

CARLOS BARBEITO (Q. E. P. D.) Falleció el 29 de junio de 1917. —Sus padres Benito Barbeito y María Oyhagaray de Barbeito, sus hermanas María Raquel y Sara Barbeito, sus tíos Manuel Salgado, María B. de Salgado, Juan Cattaneo, Josefa B. de Cattaneo (presentes), Pedro Oyhagaray, Dominica C. de Elssagaray y Domingo Berbeito (ausentes), primos y demás deudos invitan a sus relaciones a acompañar los restos del extinto al cementerio del Oeste, mañana sábado 30 del corriente, a las 9 a. m. S. ruega no enviar coronas. El duelo se despedirá por tarjeta. Casa mortuoria, Corrientes 562. Carruajes en la cochería Tacuarí, calle Tacuarí 344.

3.947-junio29

FRANCISCA VERAMENDI DE GOÑI, q. e. p. d., falleció el 29 de junio de 1917, confortada con los auxilios de la santa religión. — sus hijos, Ignacio, Ulpiano y Ramona G. de Itxassa; sus hijos políticos, Francisca G. de Goñi, Micaela Lostra de Goñi y Pedro Irxassa; sus nietos, sus hermanos políticos, Ignacio Goñi y Manuela M. de Goñi; sus sobrinos y demás deudos invitan a sus relaciones a acompañar los restos de la extinta al cementerio del Oeste mañana sábado 30 del corriente, a las 10 a. m. En la iglesia de Nuestra Señora de Balvanera se oficiará una misa de cuerpo presente a las 10.30 a. m. Se ruega no enviar coronas. Se despide por tarjeta. Casa mortuoria, Callao 1040. — Nota: Carruajes en la casa Iribarne (de los hijos de Juan Iribarne), Callao 416.

3.943-v. junio 29.

MISAS Y FUNERALES

JUAN R. ORLANDO. — Q. E. p. d.—Falleció en Ex. de la Cruz, el 30 de junio de 1915— Su familia agradecerá a las personas que quieran acompañarlos a la misa que en sufragio de su alma se celebrará mañana sábado 30 de junio en la iglesia de N. S. de Balvanera, a las 10 a. m. El duelo se despedirá por tarjeta.

NICOLAS L. AGUIRRE. — q. e. p. d.—Falleció el 29 de junio de 1916—Su esposa Francisca G. de Aguirre, sus hijos, hijos políticos, nietos y demás deudos invitan a sus relaciones al funeral que en sufragio de su alma se oficiará en la cripta de San Carlos, mañana sábado 30 de junio, a las 10. El duelo se despedirá por tarjeta.

REMATES

Adolfo Bullrich y Cía.

Toros y vacas Durham, de San Blas—

319 piezas vacunas, incluso toros y toritos, vacas con y sin cría, vaquillonas, lecheras, amas, etc., procedentes de la cabaña San Blas, de la sucesión de Da. Teresa S. de Jiménez Paz, de acuerdo con el siguiente detalle:

4 toros de pedigrée.
16 toritos puros por cruzamiento.
64 vacas de tambo, incluso 24 crías.
61 vacas tamberas, incluso 31 crías.
53 vacas secas.
42 vacunos al corte.
30 vaquillonas preñadas.
49 vaquillonas sin servir.

Se rematarán,

El **martes 3 de julio**, a la 1.30 p. m., en nuestro local, en Olivos, F. C. C. A.

Los concurrentes tienen tren de Retiro, C. C. C. A. a las 12.40 y a la 1 p. m.

Catálogos pueden solicitarse en nuestra casa.

Comisión, 6 o|o a cargo de los compradores.

Otros informes, en nuestra casa, Florida 273. — Adolfo Bullrich y Cía.

3|931-v-jl. 2

Toros puros por cruza

20 toros Shorthorn, puros por cruzamiento, de 3 años, criados a campo; productos de buen tipo y origen, hijos de padres de pedigrée, procedentes del establecimiento El Molino, en Suipacha F. C. O., de los señores Juan B. Amespil y Cía., se rematarán

El **martes 3 de julio**, a la 1.30 p. m., en nuestro local de Olivos (F. C. C. A.) Comisión a cargo de los compradores. — Adolfo Bullrich y Cía.

3|932-v-jl. 2

PEDRO Y ANTONIO LANUSSE

EN VILLA VALERIA (F. C. P.)

REMATE ESPECIAL DE

2660 VACUNOS 2660

EL SABADO 30 DE JUNIO

A LA 1.30 P. M.

EN LAS INSTALACIONES DE LOS señores Galán, Bendinger y Cía., cedidas galantemente, con las haciendas clasificadas en lotes, y de acuerdo con el siguiente detalle:

300 novillos mestizos Durham, tipo frigorífico, buen estado, de 2 1|2 años; 250 novillos buen mestizo, de 2 1|2 a 3 años, buen estado, sola marca; 150 novillos mestizos Durham de 2 años, tipo frigorífico, buen estado; 100 novillos mestizos Durham, 2 años, buen estado, sola marca; 160 novillitos de 1 1|2 años, buen estado y clase; 500 vacas de 2 1|2 años arriba, incluso vaquillonas de 2 1|2, muy buen mestizo Durham, servidas, sola marca; 100 vacas mestizas Durham, gordas, especiales; 100 vacas mestizas Durham, servidas, gordas; 120 vacas Polled Angus, buen estado, sola marca; 30 vacas Red Polled, buen estado; 100 vacas con cría, buen estado; 400 vaquillonas mestizas Durham, de 2 1|2 a 3 años, servidas, sola marca, buen estado; 300 vaquillonas mestizas Durham, de 2 años, en lotes; 50 novillos criollos, gordos.

Por informes, a nuestros representantes en Huinca Renancó, señores Casenave Hnos., o a nuestro escritorio.—Pedro y Antonio Lanusse, Belgrano 836.

3|908 vjun29

AYARRAGARAY SCHINDLER GOWLAND

EN VILLA SAUZE, (F. C. O.)

(Partido General Villegas)

EL SABADO 30 DE JUNIO DE 1917

A LA 1 P. M.

6.000 vacunos 6.000

300 novillos e 3 y 1|2 años, Durham, buena clase, casi listos.
200 novillos de 3 años, gran clase.
300 novillos de 3 años, Durham, gran clase, carne gorda y gordos.
200 novillos de 2 1|2 a 3 años, mochos, buen estado.
170 novillos de 2 1|2 años, mochos, una marca, buen estado y clase.
250 novillos de 2 1|2 años, Durham, buen estado.
250 novillos de 2 1|2 años, buen estado.
1000 novillos de 2 años, una marca, mochos, buen estado, gran clase.
300 novillos de 2 años, mochos, una marca, buena clase.
200 novilos de 2 años, Durham, buena clase y estado.
200 novillos de 2 años, buena clase, buen estado, Durham.
250 novilos de 2 años, buen estado invernada.
270 novillos de 2 años, una marca.
250 novilos de 1 1|2 años, buena clase y estado, mochos.
100 novillos de 1 1|2 años, buen estado y clase.
100 novillos de 1 1|2 años, mochos, buen desarrollo.
180 novillos de 1 año, mochos.
600 vacas, una marca, excepcional clase, servidas.
300 vacas servidas, de una marca, gran clase y muy buen estado.
200 vaquillonas servidas, una marca, gran clase y estado.

Llamamos la atención sobre el lote de 600 vacas marca líquida, procedentes del establecimiento "LA EMILIA" del señor Juan T. López, hacienda excepcional en clase, todo vacaje nuevo y puede considerarse como verdadero plantel, están servidas por toros de pedigrée de alto precio, en una proporción del 4 o|o; rara vez se presentará la oportunidad para adquirir un conjunto de tan alta mestización. Se venderán en lotes de 200 cabezas con opción.

HORARIO DE TRENES: Salida del Once el viernes 29, a las 9.45 p. m. Terminado el remate habrá un tren de regreso a las 8.49 p. m.

En la estación Villa Sauze quedarán los coches dormitorios para comodidad de los señores compradores.

Por informes a nuestro escritorio, Lavalle 757. Buenos Aires.

3|917v.29jn.

Muñiz y Vila

JUDICIAL. — CASA EN BELGRANO compuesta de sala, comedor, tres dormitorios, cuarto de baño y de servicio. El 1 de julio a las 2 1|2 en la misma, de acuerdo con el siguiente

EDICTO JUDICIAL:

Por disposición del señor juez de primera instancia en lo civil doctor César Campos, secretaría del autorizante, se hace saber por el término de quince días que en los autos Parodi Santiago contra SCANNAVINO TOMAS, por cobro de un crédito hipotecario, han sido designados los martilleros Muñiz y Vila, para que procedan a la venta en público remate de una propiedad situada en la calle Amenabar N.o 3065, entre Iberá y Quesada con las siguientes dimensiones: 8.66 metros de frente al S. O. por 29.97 metros de fondo en el costado N. O., 29.66 metros al S. E. y 8.67 metros en el contrafrente al N. E. Lindando: Por el frente al S. O. Calle Amenabar; al N. O. con el lote N.o 21; al S. E. con el 25 y al N. E. con los lotes 8 y 9. Base de venta $ 15.050 m|n. Los martilleros exigirán el 8 o|o de seña y a cuenta de precio del que resulte comprador, más el 2 o|o de su comisión. Firmado Gabriel Fernández, secretario.

Buenos Ares, junio de 1917. — Gabriel Fernández, secretario. 3|801 v. Junio 30.

JOSE CONTI & Cía.

JUDICIAL. — CASA VENEZUELA 1469, central y en inmejorables condiciones para obtener una gran renta.

Por disposición del señor juez de primera instancia en lo comercial, doctor Alberto Estrada, secretaría del autorizante, doctor A. García Calvo, en el juicio ejecutivo La Rosa Américo contra Juan Diego Shaw, ha sido designado el martillero José Conti para que previa publicación de edictos por 15 días en el Boletín Judicial y LA EPOCA proceda a vender el bien embargado con la base de $ 42.000, debiendo exigir del comprador el 8 o|o a cuenta de precio y el 2 o|o de comisión.

El remate se efectuará

El **miércoles 4 de julio**, a las 3 p. m., sobre la misma, que mide 7m58 de frente al sud por 60m62 de fondo. Ad corpus.

Edificio lujoso, pisos de parquets, vitraux d'art, estucados, decorados, instalaciones y demás detalles de una casa confortable y elegante.

3|844-v. julio 4.

JUDICIAL. — 2 FINCAS Y UN TErreno a 5 cuadras de Rivadavia y de los talleres de Liniers del F. C. O. y a 3 de la Avenida Emilio Castro, calle Ercilla 5676, 5684 y 5700 esquina Miralla. Base de todo, **$ 5000**.

EDICTO JUDICIAL

Por disposición del señor juez de primera instancia en lo civil, doctor César A. Campos, secretaría del autorizante, doctor Julio E. Padilla en el juicio ejecutivo caratulado Bianchi don Silvio contra Parodi don Lorenzo han sido designados los martilleros José Conti y Cía. para vender con la base de $ 5000 el día que al efecto designen previa publicación de avisos por 15 veces en los diarios y Boletín Judicial y LA EPOCA el bien hipotecado, exigiendo al comprador el 8 o|o de seña y el 2 o|o de comisión.

Nota. — El remate se efectuará el **domingo 8 de julio**, a las 3.30, en las mismas fincas, calle Ercilla 5676, 5684 y 5700 esquina Miralla teniendo en conjunto 17m32 de frente al SO. por 30m01 al NO. Edificio de cada casa: 3 piezas, baño, cocina, 1 pieza alta, terraza, galería, mosaicos, cielo rasos de yeso, cloacas, jardín al frente. Informes, Bolívar 189. — José Conti y Cía. 3|900-v. julio 8.

Jorge N. Williams

JUDICIAL. — FITZ ROY 1585. — Casa con 4 habitaciones y 8 metros 66 frente por 20 metros 25 fondo, un costado, 19 metros 85 otro y 8 metros 70 contrafrente.

BASE: 3526.03 $

El **viernes 29 de junio, a las 3 p. m.**, en la misma propiedad. Orden del juez doctor Casabal, secretaría doctor Persiani, en el juicio Domingo R. Carlucci contra Francisco Sarubi.

10 o|o a cuenta de precio y comisión a cargo del comprador. 3|802-v.jn. 29

Giménez Zapiola, Panelo y Cía.

JUDICIAL: LAMBARE 880 entre Sarmiento y Av. Río de Janeiro. Terreno 8.65 m. de frente al E. por 43.91 m. de fondo en el costado N. y 40.79 m. en el del S. Superficie: 366.75 m. c. o lo más o menos que resulte dentro de sus muros que son divisorios. Edificio consta de 6 habitaciones, patios, dos piezas de madera, 2 cocinas, w. c., etc. Base, $ 6.890, las dos terceras partes de la tasación. Por orden del señor juez de primera instancia, doctor F. Colombres, secretaría del doctor Pizarro, a propuesta de partes, en el expediente Pierino Tenti contra Allievi Natalio y Luis.

El **domingo 1.o de julio**, a las 3.30 p. m., en la misma. 8 o|o a cuenta de precio y 2 o|o de comisión en efectivo. — Giménez Zapiola, Panelo y Cía., Florida 239. 3|817-v. junio 30.

Luciano A. Chaves

JUDICIAL: CASA CALLE TILCAra 3034|36 (Vélez Sársfield), midiendo 8.66 metros de frente por 45 metros de fondo. Base, $ 4.480 m|n.

El **sábado 30 de junio**, a las 4 p. m., sobre la misma.

Por disposición del señor juez en lo civil doctor Colombres en los autos Aída Piccinini v. Mario Garzonio. Seña, 8 o|o. Comisión, 2 o|o. Más datos, Cangallo 456.

Buenos Aires, junio 8 de 1917. — **Doctor Manuel G. Olmos, secretario.** 3|815-v. junio 30.

Arturo Santiso y Cía.

JUDICIAL. — FREYRE Nos. 185 AL 91, a dos cuadras de Federico Lacroze, altos y bajos; el terreno mide 8m66 cm. de frente por 14m67 en un costado y 14m64 en el otro, en construcción buena. Consta de sala frente imitación piedra, con entrada al negocio, vidriera con persiana metálica, dos habitaciones, cocina, w. c., piso pino tea, cielorrasos revocados. Planta alta: dos habitaciones, cocina, terraza. Calle adoquinada y agua corriente.

El *domingo 1.o de julio*, a las 4 de la tarde, en la misma. Base, 4.320 pesos. Orden del señor juez doctor Adolfo Casabal, secretaría del doctor L. García Fernández, juicio Don Ambrosio Auger con Don Abraham Martinelli (hoy su sucesión) y Nicolás Vitarelli. Seña, 8 o|o. Más datos, Maipú 30, U. T. 3089 Avenida. — Buenos Aires, junio 14 de 1917. Luis García Fernández, secretario.

3|823vjulio1

Horacio C. del Valle

Sarmiento 643

WARNES ENTRE DORREGO Y EStados. — Sin base. Dos lotes de terrenos unidos. 17 metros 32 de frente al norte por 57 metros 73 de fondo en el costado Oeste, 55 metros 0.1 al este y 17 metros 70 en el contrafrente. Por orden de los síndicos liquidadores del concurso de don Cayetano Tarsia. Sin base.

El *viernes 29 de junio (fiesta)*, a las 3 p. m. Datos, Sarmiento 643.—H. C. del Valle. 3|867vj29

V. S. LOBATO y Cía.

JUDICIAL — 197 HECTAREAS, 68 áreas y 76 centiáreas de buen campo a dos horas de la capital, en el partido del Monte, a 16 cuadras de la estación Abbot (F. C. S.). Con población y alambrados. Base, $ 25.178 ($ 127 la hectárea).

El **jueves 12 de julio**, a las 3, en nuestra casa, Rivadavia 639. Orden del señor juez doctor Juan Carlos Lagos, secretaría a cargo del doctor Luis E. Vincent, en el juicio Banco El Hogar Argentino contra doña Rosa B. de Riglos. Hay en el campo una población de material de 3 piezas, un galpon con dependencias, otro para depósito y algunas otras mejoras. Linda por todos sus rumbos con campos de la familia Paillé.

Puede visitarse por Abott, donde todos los cocheros conocen el campo por el nombre de Riglos.

En nuestra casa puede verse un informe del tasador del Banco ejecutante.

Seña y a cuenta de precio, 8 por ciento. Comisión, 2 por ciento. Pidan planos, Rivadavia 839. — V. S. Lobato y Cía. 3|925 vjul11

A. INCHAUSTI

JUDICIAL — CASA CALLE NAZCA número 640, entre las de San Eduardo y Morón, edificada en terreno de 9.52 metros de frente por 56.29 metros de fondo. Superficie, 535.88 metros cuadrados. Su edificación consta de comedor, tres habitaciones, despensa, baño, cocina, verja de hierro y jardín al frente, galería de material, etc. Renta 75 $ mensuales. Base de venta, 9.500 $ m|n., pudiendo el comprador tomar a su cargo una hipoteca de $ 10.800, reducida hoy a 7.508.53 pesos moneda nacional, pagaderos en 120 mensualidades de 108 pesos cada una por amortización e intereses, en los términos y condiciones del contrato y el resto al contado.

El **domingo 8 de julio, a las 3.30 la tarde**, remataré sobre la misma y de acuerdo con el siguiente edicto judicial: Por disposición del señor juez de lo civil, doctor Fernando Klappenbach secretaría del autorizante, en el juicio seguido por la sociedad anónima "La Propiedad" a doña Isaura Maciel de Carranza, ha sido designado el martillero don Antonio Inchausti, para que proceda a vender en pública subasta la finca mencionada, debiendo exigir del que resulte comprador el 8 o|o como parte del precio y el 2 o|o de su comisión. Más datos a mi escritorio, Maipú 273. —A. Inchausti.

Nota: El adoquinado en construcción frente a la finca será por cuenta del comprador, el que podrá abonarlo en cuotas semestrales.

3|941 v. julio 8

BANCO HIPOTECARIO NACIONAL

25 DE MAYO 245 — BUENOS AIRES

CONDICIONES GENERALES DE LOS REMATES

1o. Los remates están sujetos a la aprobación del directorio, dentro de los quince días de efectuados, y se hacen por cuenta del deudor, con sujeción a las leyes números 8172 y 9155.

2.o—El comprador podrá continuar con la hipoteca que reconoce la propiedad, abonando la diferencia entre la deuda actual y el precio de compra.

3.o—Todo comprador abonará en efectivo al firmar el boleto, el 5 o|o de seña y el 1 o|o de comisión.

4.o—Los títulos de propiedad pueden ser revisados en el archivo del Banco antes del remate.

5.o—Por mayores informes, ocúrrase a las oficinas del Banco.

CAPITAL

CASA CALLE BERMUDEZ, SIN NUMERO, esquina a la de [illegible]. Número hipotecario [illegible], serie C. H. A. 6 o|o.

El **domingo 8 de julio**, a las 3 p. m., el Banco Hipotecario Nacional rematará en la misma esta propiedad, edificada en terreno de 20.66 metros de frente al N. E., 20.66 metros de fondo en el costado S. E., 26.66 metros en el del N. O. y 20.66 metros en el del S. O. Con salón de negocio con sótano, una habitación, cocina y w. c.

Base de venta, $ 6.600. Hipoteca, 5.000 pesos. Deuda actual pesos 4.[illegible].842.

LA EPOCA, 24 de junio de 1917.

3|[illegible] v. Junio 18

SUCURSAL CORDOBA

(Calle San Jerónimo esq. Chacabuco)

A REQUERIMIENTO JUDICIAL. — CASA en la ciudad de Córdoba. N.o H.o 654| 22254, serie C. H. A. 6 o|o. El **martes 3 de junio de 1917**, a la 1 p. m., el Banco Hipotecario Nacional, rematará en el local de su sucursal Córdoba, un terreno con todo lo edificado, clavado y plantado, ubicado en la calle Humberto 1.o número 378, compuesto de 8.90 metros de frente por 43.42 metros de fondo o sea una superficie total de 386 metros 43 centímetros cuadrados, lo edificado lo constituyen tres piezas y un galpón de zinc.

Base de venta $ 3.000. Hipoteca pesos 2.100. Deuda actual $ 1.979:629.

Esta venta se efectúa dentro de las condiciones publicadas al principio de esta sección.

Aviso iniciado en LA EPOCA el 19 de Junio de 1917. 3|835 v. Julio 3.

A REQUERIMIENTO JUDICIAL. — CASA en la ciudad de Córdoba. N.o H.o 652| 22253 serie C. H. A. 6 o|o. El **martes 3 de Julio de 1917 a la 1 y 30 p. m.**, el Banco Hipotecario Nacional, rematará en el local de su sucursal Córdoba, un terreno con todo lo en él edificado, clavado y plantado, ubicado en la calle Humberto 1.o número 384, compuesto de 9 metros 175 milímetros de frente por 30.55 metros de fondo o sea una superficie de 259 metros 29 centímetros cuadrados; lo edificado lo constituyen dos piezas y un galpón de zinc.

Base de venta $ 2.400 Hipoteca pesos 1.660. Deuda actual $ 1.508:289.

Esta venta se efectúa dentro de las condiciones publicadas al principio de esta sección.

Aviso iniciado en LA EPOCA el 12 de junio de 1917. 3|834 v. Julio 3.

A REQUERIMIENTO JUDICIAL. — CASA en la ciudad de Córdoba. N.o H.o 652| 22252, serie C. H. A. 6 o|o. El **martes 3 de julio de 1917** a las 2 p. m., el Banco Hipotecario Nacional, rematará en el local de su sucursal Córdoba, un terreno con todo lo en él edificado clavado y plantado, ubicado en la calle Humberto 1.o número 392, compuesto de 9 metros 175 milímetros de frente por 30 metros 55 centímetros de fondo, o sea una superficie de 280 metros 29 centímetros cuadrados. lo edificado lo constituyen 6 piezas y demás dependencias.

Base de venta $ 4.100. Hipoteca pesos 3.200. Deuda actual $ 3.016:575.

Esta venta se efectúa dentro de las condiciones publicadas al principio de esta sección.

Aviso iniciado en LA EPOCA el 19 de Junio de 1917. 3,833 v. Julio 3.

SUCURSAL SALTA

Calle Alsina N.o 16 al 18

FINCA EN EL DEPARTAMENTO CHICOAna, partido de Santa Gertrudis. N.o H.o 12|17054, serie C. H. A. 6 o|o. El **viernes 6 de julio de 1917** a las 2 p. m., el Banco Hipotecario Nacional, rematará en el local de su sucursal Salta, una finca denominada Maronia, ubicada en el departamento Chicoana, partido de Santa Gertrudis, compuesta de una superficie de 2.254 hectáreas, [illegible] metros cuadrados, según plano aprobado técnica y judicialmente, conteniendo [illegible] hectáreas de terreno desmontado y cultivadas con alfalfa, maíz y otras plantaciones, se halla dividida en diversos potreros los que se hallan alambrados; la irrigación se hace con agua propia de la finca que nace de manantiales, contiene además una casa de muy buena construcción. El campo en general es plano, teniendo en diversos puntos lomadas bajas. Sus límites son: al N. con el río de Chicoana, al S. con Zanjón de Viñacos, al E. con el río de Arias y al O. con el camino nacional a Guachipas.

Base de venta $ 97.000. Hipoteca pesos 50.000. Deuda actual $ 75.414.448.

LA EPOCA 22 de Junio de 1917.

3|873 v. Julio 6.

SUCURSAL SAN JUAN

Calle Bmé. Mitre N.o 856

A REQUERIMIENTO JUDICIAL. — TErreno en la ciudad de San Juan. N.o H.o 107|5214, serie E. El **jueves 12 de julio de 1917** a las 11 a. m., el Banco Hipotecario Nacional, rematará en el local de su sucursal en San Juan, un terreno ubicado en lo urbano, distante 200 metros al oeste y como 100 metros al sud de la plaza 25 de Mayo de esa ciudad y tiene por límites al N. con propiedad de Ignacio J. Sánchez, en línea imaginaria; al S. con calle Santa Fe; al O. con pertenencia de Paulina Benavídez de Atienzo, hoy de Juan Barrera Cerdón y al E. con calle General Sarmiento, encerrando una superficie de 445 metros cuadrados o lo que resulte.

Base de venta $ 1500. Hipoteca pesos 1500. Deuda actual $ 191.660.

LA EPOCA, 28 de junio de 1917.

3,933 v. Julio 12.

SUCURSAL LA PLATA

Calle 51 N.o 529

CHACRA EN EL PARTIDO DE 9 DE JUlio. N.o H.o 3|24, serie C. H. A. 5 o|o. El **jueves 5 de julio de 1917** a las 4 p. m., el Banco Hipotecario Nacional, rematará en el local del Banco de la Nación Argentina, en 9 de Julio, un lote de terreno de chacra, ubicado en el citado partido, próximo a la estación Dennehey del F. C. O., designado en un plano especial con el número 3 del grupo 11, de los terrenos conocidos por fracción Santa María, compuesto de 100 hectáreas; lindando: al N. con sucesión de Comas; al S. con Juan A. Taquini; el E. con Martín Nazar Anchorena y al O. con campo Suraco.

Base de venta $ 17.600. Hipoteca pesos 15.000. Deuda actual $ 13.465.234.

Aviso iniciado en LA EPOCA el 21 de junio de 1917. 3|857 v. Julio 5.

CASA EN LA CIUDAD DE CHIVILCOY.— N.o H.o 1713|10510, serie C. H. A. 6 o|o. El **viernes 6 de julio de 1917** a las 4 p. m., el Banco Hipotecario Nacional, rematará en el local del Banco de la Nación Argentina, en Chivilcoy, una casa situada en esa ciudad en la Avenida Soarez sin número, entre las calles 39 y 41 y el terreno en que está construída, compuesto de 10 metros 825 milímetros de frente al S. E. por 43.30 metros de fondo o sean 468 metros ,2 decímetros cuadrados.

Base de venta $ 3.100. Hipoteca pesos 2.000. Deuda actual $ 1.858:080.

LA EPOCA 22 de junio de 1917.

3|872 v. Julio 6.

DOS CASAS EN LA CIUDAD DE LA PLAta. — N.o H.o 332|1293 (división), serie C. H. A. 6 o|o. El **sábado 30 de junio de 1917** a las 10 y 30 a. m., el Banco Hipotecario Nacional, rematará en el local de su sucursal La Plata, dos casas contiguas en esa ciudad, ubicadas en la calle 11, la primera números 1232|34|36 y la segunda sin e corresponde el 1238, constantes de 8 habitaciones y 4 habitaciones y demás dependencias respectivamente, a saber:

UBICACION	SUPERFICIE	PRESTAMO	Dda. ACTUAL	B. de VENTA
Calle 11 Nros. 1232|34|36	300 mtrs. cds.	3.500	3.174:519	5.800
" 11 " 1238	300 " "	3.500	3.174:519	5.800

Esta venta se efectúa dentro de las condiciones publicadas al principio de esta sección.

Aviso iniciado en LA EPOCA el 16 de junio de 1917. 3|189 v. Junio 30.

SUCURSAL BAHIA BLANCA

Calle San Martín N.o 82

CASA EN LA CIUDAD DE BAHIA BLANca. N.o H.o 5|3521, serie C. H. A. 6 o|o. El **viernes 6 de julio de 1917** a las 2 p. m., el Banco Hipotecario Nacional, rematará en el local de su sucursal B. Blanca, una casa situada en esa ciudad, calle Sixto Laspiur número 815, compuesta de dos piezas a la calle, zaguán, tres piezas más y demás dependencias. Superficie según títulos, 10 metros de frente por 25.45 metros de fondo y 10 metros de frente por 23.60 metros de fondo según tasación practicada.

Base de venta $ 5.000. Hipoteca pesos 5.000. Deuda actual $ 4.535:027.

LA EPOCA 22 de julio de 1917.

3|870 v. Julio 6

CUATRO FRACCIONES DE CAMPO EN el partido de Patagones. N.o H.o 149|9219 (División) serie C. H. A. 6 o|o. El **viernes 6 de julio de 1917** a las 2 p. m., el Banco Hipotecario Nacional, rematará en su local calle 25 de Mayo N.o 245 (Capital Federal), cuatro fracciones de campo ubicadas en el partido de Patagones, con los linderos que establece el plano de dicho campo, firmado por el ingeniero señor E. E. [illegible], el cual se encuentra agregado al expediente respectivo, a saber:

LOTE	FRACCION	SUPERFICIE	HIPOTECA	Dda. ACTUAL	B. de VENTA
1	1, 2, 3 y 4	608 ha. 60 as. [illegible] ca.	10.400	9.587:875	16.500
2	5, 6, 7 y 8	602 ha. 84 as. 63 ca.	10.400	9.587:875	16.500
4	12, 13, 14, 15 y 16	760 ha. 76 as. 10 ca.	13.000	11.984:844	20.500
5	17	14.955 ha. 65 as. 09 ca.	258.200	238.037:434	385.000

LA EPOCA 22 de Junio de 1917.

3|871 v. Julio 6.

SUCURSAL SAN LUIS

(San Martín N.o 494)

OCHO FRACCIONES DE CAMPO EN EL partido del Tala, departamento La Capital. N.o H.o 443|27356 (División) serie K. El **miércoles 11 de julio de 1917** a las 2 p. m., el Banco Hipotecario Nacional, rematará en su local calle 25 de Mayo número 245 (Capital Federal), ocho fracciones de campo ubicadas en el departamento La Capital, partido del Tala, lugar denominado El Salto y Agua Dulce, distante como 20 leguas más o menos al sur de la ciudad de San Luis, designados en el plano firmado por el ingeniero señor Ramón Torres, como lotes números 1 al 8 inclusive, a saber:

LOTE	SUPERFICIE	HIPOTECA	Dda. ACTUAL	B. de VENTA
1	1397 ha. 0477 mtrs. cds.	7.500	6.450:627	11.000
2	1269 ha. 4105 mtrs. cds. 25 dcm.	6.500	5.616:544	9.600
3	1464 ha. 0157 mtrs. cds. 2150 cm.	8.000	6.912:669	11.790
4	1510 ha. 9055 mtrs. cds.	8.000	6.912:669	11.700
5	1552 ha. 4145 mtrs. cds.	8.000	6.912:669	11.730
6	1594 ha. 9896 mtrs. cds. 66 dcm.	8.500	7.344:711	12.410
7	1755 ha. 5982 mtrs. cds. 7450 cm.	9.000	7.776:753	13.100
8	1755 ha. 4377 mtrs. cds.	9.500	8.208:794	13.700

Linderos: Lote 1. — Al N., Próspero Regnier; S., lote 4; E. lote 2, camino vecinal en medio y O. provincia de Mendoza. Lote 2. — N., Próspero Regnier y Juan Fourcade; S., lote 3, E. Juan Fourcade y río El Salto o Salado y O. el lote 1 camino vecinal en medio. Lote 3. — N. lote 2; S. lote 6; E. río El Salto o Salado y O. lote 4, camino vecinal en medio. Lote 4.— N. lote 1; S. lote 5; E. lote 3, camino vecinal en medio y O. provincia de Mendoza. Lote 5. — N. lote 4, S. lote 8; E. lote 6, camino vecinal en medio y O. provincia de Mendoza. Lote 6 — N. lote 3; S. lote 7; E. río El Salto o Salado y O. lote 5, camino vecinal en medio. Lote 7. — N. lote 6; S. Rómulo Ferrari; E. río El Salto o Salado y O. lote 8 camino vecinal en medio. Lote 8. — N. lote 5; S. Rómulo Ferrari E. lote 7, camino vecinal en medio y O. provincia de Mendoza.

LA EPOCA, 27 de junio de 1917.

3|926 v. Julio 11.

COMPRA VENTA PARTICULAR

El Banco Hipotecario Nacional

AVISA AL PUBLICO

Solicitado el Banco por muchos de sus deudores para el establecimiento de una oficina de compra-venta particular, ha resuelto abrir en su local una oficina, donde los que deseen vender sus campos o propiedades urbanas, puedan concurrir a dar por escrito la autorización de venta, en donde conste la base con la que quieren vender y demás requisitos. Esta oficina llevará un registro de las propiedades a venderse en la capital y ciudades de provincia, como asimismo de los campos en toda la república que se le ordenen vender, en el que constarán todos los datos sobre ubicación, calidad y mejoras que contengan, para poder suministrarlos a los que se interesen en su adquisición, cuyo datos se podrán solicitar en esta oficina, personalmente o por carta.

CONVOCATORIAS

BANCO HIPOTECARIO NACIONAL. — SE hace saber al público que han sido suspendidos en sus efectos, en virtud de la denuncia hecha por el Banco Holandés de la América del Sud, ante el escribano señor Francisco N. Larguía en 14 de marzo próximo pasado, y a los fines establecidos en los artículos 752 y siguientes del código de comercio, los cupones cuya numeración se establece a continuación:

Serie "K", vencimiento Febrero 1916, catorce cupones de $ 12.50 c|u. números 35; 1751, 2379, 2880; 3068; 3132; 4347; 4348; 4425, 5055, 7837, 8350, 9313, 10.623 vencimiento Febrero 1916, cincuenta y cuatro cupones de $ 25 c|u. números 557; 1304; 6553; 7258, 8413, 8647, 9502; 11.008; 11.019, 11.623, 14.293; 17.806; 21.154; 21.634; 23.131, 23.249, 23.734; 28.874; 29.616; 29.850, 31.616, 34.855; 35.962; 36.882; 37.745; 39.855; 39.856; 39.887; 43.148. 43.312, 43.655; 43.701; 43.710; 44.056; 44.057, 44.692; 46.694; 47.836; 49.770, 49.959, 49.960, 49.961; 50.204; 51.724; 51.725; 51.885; 52.296; 53.239; 54.379; 55.314, 56.275; 56.276; 58.317; 62.040.

Serie "L", vencimiento marzo 1916, treinta y dos cupones de $ 15 c|u. números 178; 487; 760; 2816; 3251; 3604; 4559; 4569; 4609; 4641; 4770, 4997, 5745, 6282, 6586, 6665, 7462, 7584, 7903, 7934, 9255, 10.092, 10.316, 10.807, 11.174; 11.704; 11.705; 11.807; 12.635; 13.304; 14.552; 14.619; vencimiento marzo 1916, ciento noventa y cinco cupones de pesos 30 c|u. números 310; 1772; 1778; 2315; 2734; 2905; 3513; 3908; 3911; 3946; 4418; 5674; 6481; 6850, 8617, 11.566, 11.578; 12.258; 12.505, 14.179; 15.487, 15.786, 15.997; 17.158; 17.310, 17.854, 18.202, 18.221, 18.379; 18.440; 19.854, 20.656; 21.795; 22.370; 22.598; 22.728; 22.733; 23.613; 24.338; 24.583, 27.499, 28.666; 29.359; 29.360; 29.461; 29.597; 30.397; 30.904; 30.926; 31.345; 31.479; 31.492; 31.501, 31.502, 31.503, 31.524, 32.588, 32.623, 33.561; 33.526; 33.565; 33.564; 34.694; 34.695; 34.733; 34.820; 34.867; 34.868; 35.179; 35.519; 35.520; 35.777; 35.840; 36.183; 36.214; 36.385; 37.477; 37.478; 37.479; 37.655; 39.950; 41.235; 41.255; 41.501; 41.405; 41.495; 41.599; 41.962; 41.985; 42.485; 42.629; 42.779; 42.889; 42.944; 45.722; 43.739; 44.267; 45.231; 45.690; 45.995; 45.994; 46.731; 46.732; 47.727; 47.594; 48.297; 48.418; 48.711; 48.762; 49.849; 50.295; 50.354; 50.355; 50.542; 50.574; 50.739; 57.740; 50.870; 51.558; 52.815; 52.890; 52.891; 52.896; 53.537; 53.783; 53.894; 54.429; 54.645; 54.646; 54.647; 55.401; 56.235; 56.329; 56.532; 56.535; 56.554; 56.612; 57.337; 58.364; 58.402; 58.638; 58.772; 59.337; 59.552; 59.684; 59.686; 59.714; 59.863; 59.994; 60.259; 60.303; 61.475; 61.494; 61.674; 61.734; 61.823; 61.824; 62.688; 62.895; 62.927; 62.987; 63.503; 63.577; 64.393; 64.467; 64.468; 64.746; 64.881; 65.198; 65.651; 65.652; 66.769; 66.935; 68.006; 68.902, 69.621; 70.461; 70.991; 71.182; 71.987; 72.495; 72.887; 73.671; 73.714, 73.725; 73.716, 73.921; 74.841; 74.842, 74.880; 74.892; 76.825, 76.985, 77.445, 78.815.

Estos cupones representan un valor de siete mil ochocientas cincuenta y cinco pesos moneda nacional de curso legal.

Buenos Aires, junio de 1917. — A. Díaz, gerente. 3|914 v. Julio 25.

CRISTALERIAS PAPINI.—SOCIEDAD ANOnima. — De acuerdo con el artículo 19 de los estatutos sociales el Directorio convoca a los señores accionistas a asamblea general extraordinaria para el lunes 2 de julio próximo, a las 3 p. m., en el Hotel Colón, calle Chacabuco número 221, para tratar la siguiente

ORDEN DEL DIA:

1.o Considerar la renuncia de cinco Directores titulares y tres directores suplentes.

2.o Elección en su caso, de cinco Directores titulares y de tres Directores suplentes, en sustitución de los que han renunciado.

Se previene a los señores accionistas, que para obtener el boleto de entrada a la asamblea, deberán presentar sus acciones en la administración de la sociedad, calle Chacabuco número 646, con tres días de anticipación al fijado para la asamblea. — El Directorio. 3|796 v. Julio 2.

PROFESIONALES

ABOGADOS

Estudio de los doctores
José María Sáenz Valiente y Andrés Ferreyra
Abogados
Lavalle 1312 — U. T. 4240 Libertad

Dr. VICENTE C. GALLO
Estudio: Avenida de Mayo 1411
U. T. 665 (Libertad)

Dr. FERNANDO SAGUIER
Estudio: Florida 440
U. T. 6087 (Avenida)

Dr. HIPOLITO LEYS
Estudio: Lavalle 930. U. T. 3608 (L.)

Dr. DOMINGO E. SALABERRY
Defensa 188

Dr. PEDRO A. FOX
Estudio: B. Mitre 754

Dr. Leonardo Pereyra Iraola
Estudio: Florida 880. U. T. 1201 Av.
Esmeralda 1212. U. T. 1521 (Juncal)

INGENIEROS

Luis F. Magaldi y Alejandro Pico
Ingenieros
Mensuras; Trazados de Colonias; Caminos, Desagües; Informes de campos; Peritajes. Estudios: San Martín 142, esc. 37. — 21 de Mayo 223, Santa Rosa, (Pampa Central).

L. ALBERTO BARRIONUEVO
Ingeniero civil
Estudio: San Martín 522, Dto. 4

CIRIACO E. ROMERO
Fundador y dirigente de la Liga de Obreros Radicales. Delgado 1026, Buenos Aires.

Dr. ANTONIO BORDA ROCA
Abogado
Estudio: Corrientes 1455. U. Telef. 5817, Libertad.

ESCRIBANOS

GERMAN A. TIRIGALL
Escribano
Oficina: Avenida de Mayo 570, piso 1.°

MEDICOS

ANALISIS LABORATORIO Y FARMACIA *Abierto Día y Noche*
SUIPACHA 477 — U. T. 318 Libertad — DOCTORES **NELSON**

Dr. E. G. FIGUEROA
Afecciones intestinales, estómago y abdominales, tratamiento especial de las hemorroides. — Santa Fe 1272. De 4 a 6 de la tarde.

Dr. LUIS I. FUENTES
Nariz, garganta y oídos. Médico del hospital Clínicas. Ex médico interno del hospital T. Alvear. Consultas de 3 a 5. — Maipú 377. Unión Telef. 934, Avenida.

Dr. ALEJANDRO GOWLAND
Oculista. — Ex jefe de Clínica de la Facultad de Medicina. Consultas de 3 a 5. — Maipú 377, U. T. 934, Avenida.

Consultorio dental
E. y T. AMENDOLA
Cirujanos dentistas
Especialistas en dientes fijos sin paladar. Operaciones sin dolor. Enfermedades de boca y dientes. Consultas de 9 a 12 y de 2 a 6 p. m. U. T. 1468, Libertad. Solís 206. De noche: Lunes, miércoles y viernes de 8 a 10.

Dr. ENRIQUE E. MANSON
Médico del Hospital Rivadavia. Señoras, Partos y Cirugía abdominal. — Consulta de 2 a 4. Montevideo 924. — Director del Sanatorio Althabe, Crispo y Mánson de la calle Estados Unidos 1038.

PRESUPUESTO GRATIS
CIUDAD O CAMPAÑA
EMPRESARIO PINTOR
Juan J. Guerra
San Salvador, 3869
BUENOS AIRES

INFORMACIONES DE ULTIMA HORA

LA GUERRA MUNDIAL

GRECIA Y LAS POTENCIAS CENTRALES

DECLARACION DE GUERRA

EL RETIRO DE LOS DIPLOMATICOS GRIEGOS DE VIENA Y BERLIN

Ataques alemanes rechazados en el frente francés

(De nuestros corresponsales y de la agencia Havas)

Grecia y las potencias centrales

DECLARACION DEL ESTADO DE GUERRA

El retiro de los diplomáticos griegos de Viena y Berlín

LONDRES, junio 29. — Se acaba de recibir un telegrama de Atenas anunciando que el gobierno griego considera que el estado de guerra existe con las potencias centrales.

El llamamiento de los representantes diplomáticos de Grecia en los imperios centrales es inminente.

NUEVA YORK, junio 29. — Anuncian de Atenas:

"El gobierno griego rompió las relaciones diplomáticas con Alemania, Austria, Bulgaria y Turquía".

LA SITUACION EN GRECIA

Opiniones de un crítico alemán

PARIS, junio 29. — El balance moral de las últimas semanas, es poco favorable a Alemania.

Los agentes de los más activos y mejor colocados en Alemania tuvieron que abandonar el puesto en que trabajaban por cuenta del kaiser.

El señor Venizelos tomó nuevamente en sus manos los destinos de Grecia, y los atentados de Alemania en Noruega y Escandinavia fueron desenmascarados.

El mundo entero está en contra de nosotros, escribía recientemente el crítico militar de la Gazette de Francfort.

Aún no, agregaba dicho crítico, pero los procedimientos alemanes, podrían arrastrar a los neutrales, que permanecen aun extraños al conflicto a hacer radicalmente real el grito de alarma.

EN EL FRENTE FRANCES

Ataques alemanes rechazados

PARIS, junio 29. — Se dió a la publicidad el siguiente comunicado oficial:

Un violento bombardeo enemigo fué seguido de ataques muy vivos en la región de Cerny, al sud de Corbiny y al nordeste de Reims. Todas esas tentativas fueron quebratadas, y nuestras posiciones mantenidas.

Al noreste de Cerny, unas fracciones enemigas que habían conseguido sentar pei en la primera línea, fueron desalojadas por medio de un contraataque, costándoles numerosos heridos, muertos y algunos prisioneros.

Un violento bombardeo con obuses de grueso calibre, dirigido contra nuestras posiciones, fué seguido de un gran ataque ejecutado por tropas especiales de asalto, en un frente de dos kilómetros, aproximadamente, al oeste de la altura 304. La potencia de nuestros fuegos consiguió desorganizar el ataque, que pudo tomar pie en algunos puntos de la primera línea.

Una nueva tentativa enemiga al este de la altura 304, fué completamente rechazada.

Actividad de la artillería

PARIS, junio 29. — Las últimas noticias que se reciben del frente anuncian que únicamente trabajó la artillería en el curso de la última jornada.

Los comunicados que se reciben dan testimonio de la actividad de las adversarios a lo largo de las líneas francesas.

Todas sus operaciones fracasaron, pues los franceses contraatacaron, sin hallar gran resistencia, obteniendo siempre éxito.

La hora actual es de comprobación de la plenitud de los medios, que benefician con éxitos inesperados.

Estas consideraciones, unidas a la actitud poco brillante del enemigo frente a los ingleses, demuestra de una manera palpable, la razón que asiste a los aliados para mostrarse satisfechos de la situación.

El despecho de los alemanes se pone de manifiesto por el disparo de millares de obuses sobre Reims los días pasados.

LA CATEDRAL DE REIMS

Artículo de Kadin

PARIS, junio 29. — A propósito de la catedral de Reims, el conocido literato Mr. Kadin, contestando a la encuesta levantada por "La Revue", se adhiere a la idea de conservarla sin hacerle ninguna restauración sacrílega, y hacer de ella un panteón para los héroes desconocidos muertos por la patria, cuyos restos hoy se hallan dispersados en los campos de batalla. Mr. Kodin califica esta idea de sublime.

Aplaude sinceramente, como al proyecto, la idea de que anualmente se lleve a cabo una ceremonia en la que Francia entera, precedida por las banderas de los regimientos fuese a arrodillarse ante el glorioso osario, que de esta suerte sería sagrado nuevamente, y que la antigua basílica, sin ser desfigurada por restauraciones profanas, renovaría a través de la historia los anillos rotos de sus tradiciones nacionales.

El ministro del Uruguay

PARIS, junio 29. — El ministro plenipotenciario de la República Oriental del Uruguay, doctor J. E. Blanco, llegó hoy a esta capital, de regreso de su patria, donde había ido en uso de una licencia que le fué otorgada por su gobierno.

Hoy mismo se hizo cargo de su puesto.

Llegada de la misión rumana a Estados Unidos

WASHINGTON, junio 29. — La misión rumana, a cuyo frente viene el doctor Vasile Lacai, llegó hoy a esta capital.

El fin principal que persigue esta misión es estimular el enrolamiento de los rumanos que se hallan en los Estados Unidos.

Las operaciones en el frente oriental

PETROGRADO, junio 29 — Se dió a la publicidad el siguiente parte oficial:

En dirección a Kovel, al oeste de Koukary, el enemigo lanzó nubes de gases asfixiantes, que el viento disipó inmediatamente.

Al sur de Brzezany una trinchera avanzada rusa, fué atacada con granadas, viéndose obligados los defensores a retirarse, llevándose algunos prisioneros que tomaron.

En las regiones de Kuropatkin y Chiblain, nuestras trincheras fueron violentamente bombardeadas.

Ataques en el Cáucaso

PETROGRADO, junio 29 — Un comunicado oficial sobre las operaciones en el frente del Cáucaso anuncia:

Desalojamos a los turcos en dirección a Serbtcht, tomando esta localidad.

Rechazamos un ataque al este de Bustan.

Un discurso de Lloyd George

LONDRES, junio 29. — En un discurso que pronunció en Glascow el primer ministro, Mr. Lloyd George, dijo que Inglaterra había vencido felizmente las olas, pero que no ha pasado aún y son necesarios todos los esfuerzos para que el país no desaparezca. Dijo que Inglaterra no tenía ninguna parte en la responsabilidad de la guerra.

Mr. Lloyd George está convencido que gracias a la perseverancia del país, esas dificultades serán vencidas. Añadió: "Los desarrollos de los acontecimientos de Rusia modificaron la situación militar. Actualmente Francia, Italia e Inglaterra soportan la mayor parte de la carga.

"Gracias a nuestros grandes esfuerzos, la catástrofe no hizo zozobrar las democracias del mundo. La paz permanente sería garantida por la destrucción de los poderes militares prusianos".

PARAGUAY

La huelga ferroviaria

ASUNCION, junio 29. — La huelga del personal de ferrocarriles tiende a agravarse, adquiriendo un carácter general.

El servicio internacional ha debido suspenderse, con el grave perjuicio para los intereses de la república.

BRASIL

La defensa económica — La ruptura de la neutralidad — El senado argentino — El director de Correos.

RIO DE JANEIRO, junio 29. — Como anticipamos, ayer, en las últimas horas de la tarde se celebró en el Palacio Cattete la importante reunión promovida por el presidente de la república, para discutir la defensa económica del país y armonizar sus vistas con la acción parlamentaria.

A esa reunión asistieron el presidente doctor Braz, el vicepresidente doctor Urbano dos Bentos, el leader de la mayoría de la cámara de diputados doctor Antonio Carlos, los presidentes de las comisiones de guerra, marina y hacienda de la cámara y del senado.

En la aludida reunión quedó redactado un proyecto, resolviendo la construcción de diversos ramales ferroviarios a los yacimientos nacionales de carbón, preparando los vapores alemanes ocupados por las autoridades para prestar inmediatos servicios de navegación, amparando y desenvolviendo la producción nacional, diversas medidas de carácter militar y naval y autorizando una emisión de 150.000 a 200.000 contos de reis, para las necesidades inmediatas del cumplimiento de todos esos trabajos.

PROVINCIAS

BUENOS AIRES

Exoneración de empleados públicos

CHIVILCOY, junio 29. — Ha sido bien recibido el decreto de exoneración del procurador fiscal Antonio Seara, acusado de defraudación al fisco, conjuntamente con el valuador del partido.

El doctor Miguel C. Calderón, tuvo a su cargo la acusación.

Se aplaude generalmente la actitud del interventor nacional.

Homenaje — Biblioteca Sarmiento — Diversas

LAS FLORES, junio 2. — Un núcleo numeroso de amigos del señor Diego Hopson Moore, caído en las trincheras del Somme, en defensa de la patria de sus padres, colocará el próximo domingo en la capilla inglesa del puerto de Ingeniero White, una hermosa placa de bronce, la cual se halla en exhibición en las vidrieras de la joyería Bary, de esta ciudad.

Dadas las extensas vinculaciones de la familia del extinto, tanto en esta sociedad, como en la de Bahía Blanca, y el sentido pesar que su desaparición produjo, dicho acto dará lugar a una grande ceremonia.

—Continúan con todo éxito los trabajos iniciados por la Asociación Pro Cultura Física e Intelectual para instalar en la localidad una biblioteca pública que se denominará Sarmiento.

Con tal motivo, dicha asociación cuenta ya con numerosas donaciones, tanto en libros como en efectivo y se espera de un momento a otro la llegada de una donación de libros que ha prometido la comisión Protectora de Bibliotecas Populares, de esa capital.

—Intenso regocijo ha causado la resolución del interventor nacional que prohibe a las municipalidades la insaculación de escrutadores pra las próximas elecciones municipales; pues así se evitará que este año se repita la parodia de todos los anteriores, y de la cual resultaban las tres cuartas partes ya a veces más de escrutadores oficialistas.

—De ésa, los señores Arturo F. Vidal, W. Hoopson y J. Ferraresi.

—Para La Plata, el señor Eusebio Ayrso.

—Para Lomas de Zamora, el señor A. A. Weiss.

Sesiones del concejo deliberante — Resoluciones adoptadas

QUILMES, junio 29 — En la sesión del concejo deliberante autorizóse al intendente para invertir 3.000 pesos en compra de azúcar para ser vendida en las ferias francas, contrariando el decreto de la intervención de tomar resoluciones deliberativas. También sancionóse la ordenanza declarando obligatorio el tener medidores controladores de la compañía de electricidad, todo lo cual está evidentemente viciado de nulidad.

Rememoración del 9 de julio. — Importantes donaciones.

CAMPANA, junio 29. — Debido a gestiones del prestigioso vecino don Juan Deliepiane, el frigorífico "Las Palmas Produce Co. Ltd.", ha donado 2.000 kilogramos de carne para que sean distribuídos el día 9 de julio entre las familias pobres de la localidad.

El reparto se hará en raciones de dos kilogramos por una comisión designada al efecto.

Han prometido contribuir con ropas y comestibles, además de la empresa aludida, la Compañía Nacional de Petróleos, fábrica de papel "El Fénix" y la West India Oil Company.

SANTA FE

La comunicación del P. E. al P. L. sobre las exportaciones de metales, trigo y harina. — Tarifas portuarias. — Lista de morosos. — La contribución directa. — Los trabajos en el muelle D. 3. — F. C. Rosario a Mendoza. — Comisión de semillas. — Comando de la sexta zona militar. — El caso jurídico-comercial del día. — Importantes intereses por medio — Bancos que se encuentran afectados.

ROSARIO, junio 29. — En nuestros círculos políticos, independientes y en algunos de índole comercial ha sido objeto de comentarios calurosos la interpelación del poder legislativo nacional al poder ejecutivo nacional y la comunicación pasada por éste a aquél sobre las exportaciones de metales, trigo y harina.

En las esferas demócratas se continua mirando este asunto bajo el mismo prisma que se le observó desde el instante que el diputado socialista Sr. Repetto lanzó a los cuatro vientos los negocios de los "amigos íntimos" del presidente de la república con las exportaciones de los artículos nombrados. Sin embargo, se nota en esas mismas esferas que existe un espíritu antojadizo y que si se mantiene la creencia de realización de negocios es sencillamente por conveniencias políticas.

La opinión independiente es la que se manifiesta más leal y la que desde que se conoció la respuesta del Dr. Irigoyen formuló juicios ableitos y sinceros recriminando a los enemigos del gobierno nacional que usaran de tales procedimientos propios de malvados para desprestigiar ante el país las ideas, sentimientos y constitución moral del hombre que maneja en sus manos los destinos de la nación.

En los círculos radicales se opinó desde el primer momento que el tiro de los socialistas, acompañado por los conservadores y demócratas no era más que un producto de la moralidad política que encarnan.

Ha sido muy comentada también la carta aclaratoria del ministro de hacienda al doctor Hipólito Irigoyen, diciéndose que ese documento como la comunicación del P. E. son las pruebas más amplias de la lealtad, pundonor y moralidad del primer magistrado de la nación y de los hombres que lo secundan en el gobierno.

El ministerio de obras públicas de la nación ha encargado al inspector de las obras del puerto, ingeniero Manuel S. Llevitz el estudio de las tarifas para el puerto del Rosario.

Dicho estudio es un trabajo que estará realizado dentro de tres o cuatro meses por lo delicado que es y por los conocimientos que hay que tener, adquiridos en una sana experiencia y basados en una teoría profunda. El ingeniero Sallovitz se encuentra ya entregado a este trabajo de aliento y que por otra parte es el primero que se realiza en nuestra ciudad.

La receptoría de rentas de Rosario dará a publicidad el 1o de julio próximo la lista de morosos por concepto de patentes impagas. Esta lista aparecerá en un periódico local y su publicación se hace de acuerdo a la ley de apremios respectiva.

Pasan de 2.000 infractores al pago de las patentes, importando una suma de 200.000 pesos moneda legal, que se adeudan al fisco.

—El 31 de julio vence el plazo para el pago de la contribución directa. Los pagos que por ese concepto se vienen efectuando se verifican hasta ahora con toda regularidad, por lo que se cree que llegando el vencimiento se habrá recaudado casi todo el importe de las planillas por ese impuesto.

—Los trabajos de reconstrucción, refacciones, etc., etc., en el muelle D3 continúan desarrollándose con todo éxito. Hasta ahora se emplean cerca de 100 obreros, número este que será aumentando posiblemente el mes próximo, debido al movimiento que adquirirá dicha obra para la fecha citada.

—Mañana sábado es posible que el ingeniero Salloviz se traslade a ésa en el rápido de las 8 a. m., para gestionar el pronto despacho de algunos expedientes que se encuentran en el ministerio de obras públicas.

—El directorio de la empresa ferroviaria Rosario a Mendoza y Puerto Granaderos celebrara próximamente una nueva reunión para tratar de resolver en la mejor forma posible los intereses de los accionistas y considerar la conveniencia que existe de verificar una nueva tentativa ante el poder ejecutivo de la nación sobre el decreto que éste dió a conocer resolviendo caduca la concesión que dicha empresa tenía.

—La comisión nacional local para la distribución de semillas continua recibiendo diariamente pagarés firmados por el importe de las semillas recibidas por los colonos. Estos documentos serán remitidos al ministerio de agricultura de la nación mañana sábado.

—En la semana próxima es esperado en ésta el coronel Marsilesi, quien reemplazará al coronel Condamu en el comando de la sexta zona militar. El coronel Condamu irá a hacerse cargo del comando de la séptima brigada militar.

—Desde hace dos días viene constituyendo el comentario predilecto de los círculos comerciales y bursátiles un asunto que promete tener gran resonancia en Rosario y ésa. Según los detalles que hasta ahora se conocen, parece que se trata de un caso jurídico-comercial y en el cual hay en juego importantísimos intereses y afectados la mayor parte de las principales instituciones bancarias. Tal como se presentan las cosas y según las informaciones que se recogen, parece que una empresa comercial de Buenos Aires con sucursales en ésta ha quedado complicada en una enajenación fraudulenta de una propiedad sita en una de las calles más centrales de la ciudad y que se encuentra afectada en el pago de deudas por un importe de 3.000.000 de pesos moneda legal en varios bancos como garantía real, que se quiere sustraer por manejos delictuosos.

De la capital federal han llegado los doctores Eleodoro Lobos y Julio a García, enviados del Banco de la Nación y del banco Anglo Sudamericano, respectivamente, y de Córdoba el doctor José M. Martinoli, abogado del Banco de Italia en ésta, para iniciar los juicios respectivos. Estos tres abogados, con el del Banco Español, han celebrado ya algunas reuniones y elevando a sus respectivos directorios los informes de lo resuelto en ellas.

El domingo es esperado en ésta el doctor Manuel de Iriondo, presidente del directorio del Banco de la Nación Argentina.

ENTRE RIOS

Un caso de jurisdicción escolar

PARANA, junio 29.—Como varios diarios han confundido la jurisdicción escolar en el caso de la exoneración del maestro Jacobo Steimberg, la dirección de escuelas de la provincia hace saber que no es a ella a quien pertenecía dicho maestro, sino a las escuelas nacionales.

—La policía sigue su campaña contra el cuatrerismo. Han sido arrestados en Nogoyá Grande 8 sujetos acusados de las carneadas hechas en la hacienda del doctor Maza y otros colonos.

—El consejo general de Educación ha resuelto abrir en su escuela industrial de esta, cursos nocturnos gratuitos para obreros albañiles.

CORDOBA

Nombramiento — Campaña contra los tenebrosos — Reorganización de la contaduría provincial — Varias informaciones.

CORDOBA, junio 29. — Al capitán Pedro S. García, que desempeñaba la jefatura política de Ischilín, nombrósele jefe del cuerpo de guardia cárcel de esta ciudad. Trátase de un excelente caballero.

—El gesto de la actitud enérgica del actual comisario de la sección 2a, Manuel Flores, por la persecución a los tratantes de los bajos fondos sociales. En estos días ha deportado varios individuos, y a otros elementos malvados les ha aplicado fuertes multas. Conversando con dicho funcionario sobre el asunto, dijo: "Para perseguir esta clase de gente cualquier ley es buena".

—"La Voz del Interior" comenta risueñamente la venida del doctor Cárcano.

—A raíz de un suelto del órgano demócrata "La Opinión" el mismo diario publica el informe del ministro de hacienda sobre la cuestión de la exportación de metales y agrega: "Después de ese documento, que habla con sobrada elocuencia de la sólida honestidad del presidente Irigoyen, pueden los que así lo estimen oportuno continuar diciendo necedades".

—Aplaúdese el decreto del ministro de hacienda doctor Eugenio Moreno, reorganizando la contaduría general de la provincia, pues era ya una necesidad sentida, dado el considerable aumento de las operaciones administrativas en los últimos años y que deben estar a cargo de dicha repartición.

Fiestas julias

ALTA GRACIA, junio 29. — Han quedado constituídas en esta localidad comisiones que tendrán a su cargo la organización de festejos a celebrarse en las fechas julias.

Un programa en que figuran tedeum, desfile de colegios, procesión cívica y otros números, ha sido ya confeccionado con los citados fines.

TUCUMAN

TUCUMAN, junio 29. — La huelga de los talleres de Tafí Viejo, del ferrocarril Central Norte, continúa en el mismo estado.

Los obreros solicitan paulatinamente su reincorporación. El partido socialista intenta aprovechar el momento, dando conferencias políticas a los huelguistas.

—Un oficial subalterno del ejército que durante la representación en el teatro Alberdi anteanoche, conducíase en forma incorrecta, fué invitado por la policía a abandonar la sala en mitad del espectáculo.

El oficial envió ayer los padrinos al jefe de policía doctor Berho, quien negóse a dar satisfacciones mandando los antecedentes al juez de instrucción y jefe de la región militar, por considerar inaceptable que el jefe de policía resuelva en duelo cada arresto o medida que dicte para castigar contravenciones.

—En breve debatará en el teatro Alberdi la compañía de opereta italiana Della Guardia.

La huelga de Tafí Viejo — Estado del movimiento — Municipales — Interpelación — Nombramientos — Varias.

TUCUMAN, junio 29. — La huelga en los talleres de Tafí Viejo, del ferrocarril Central Norte, continua en el mismo estado. Notase la presencia de elementos ácratas y socialistas, quienes con fines puramente políticos incitan a los obreros a continuar la huelga.

Los talleres hállanse custodiados por fuerzas de línea. Al pasar el tren obrero, ayer, por las calles Córdoba y San Juan, personas escondidas entre los yuyales arrojaron algunas piedras al convoy, resultando sólo algunos vidrios rotos.

Ayer llegó de Tafí Viejo el delegado del consejo directivo de la federación obrera. Pronunció un discurso, incitando a mantener la huelga. Seguidamente telegrafió extensamente a Buenos Aires, para donde sale hoy en comisión.

Es lamentable la intervención de estos elementos disolventes agenos por completo a los trabajadores, como también la actitud de algunos diarios que veladamente incitan a los obreros a continuar el movimiento.

—El intendente municipal, D. Marco Maciel, contestó anoche la interpelación del Concejo Deliberante, retirándose del recinto seguidamente. El presidente del Concejo, doctor Patricio Correa Uriburu, abandonó la presidencia, para tomar parte en el debate, rebatiendo victoriosamente los cargos formulados por los concejales demócratas Cosio y Jaimes Freyre. La barra lo aplaudió calurosamente.

—Un núcleo de amigos personales del ingeniero Cabot, ofreciéronle una demostración en el Bar de los Bancos, con motivo de su onomástico.

—Invitados por el señor Ernesto Zavalía, secretario de la municipalidad, concurrieron ayer al ingenio Esperanza, donde sirvióse un espléndido almuerzo, el gobernador señor Juan Bautista Bascary, ministro de gobierno doctor Ignacio Colombres, ministro de hacienda doctor Miguel de la Rosa, jefe de policía doctor Roberto Berho, diputado nacional doctor Martín S. Berho, intendente municipal D. Marco Maciel, concejal doctor Fortunato Mariño y señores Angel Posse y Climaco de la Peña.

—El director general de rentas elevó al ministerio un importante proyecto de reorganización de aquella repartición.

MENDOZA

MENDOZA, junio 29. — Excelente impresión produjo en la opinión pública, la información dada por "La Palabra", de que el gobierno nacional enviará a Mendoza, luego, parte del azúcar requisada para expenderse a un precio al alcance de las clases menesterosas, aplaudiéndose la citada gestión del partido Radical.

Igualmente fué bien recibida la noticia de que vendrá en breve semilla de trigo, anciosamente esperada por los agricultores; y la acertada designación hecha por el director de agricultura doctor Senillosa, de las personas que compondrán la comisión distribuidora formada por los señores A. Mariani, (agente F. C. P.), Agustín Silva (gerente Banco Nación), S. Morteo (jefe Defensa Agrícola), y Jesús Tello Fernández, los que son una garantía de rectitud y competencia.

Por estar avanzada la estación y a objeto de no malograr los esfuerzos y ocasionar así la pérdida de la semilla, urge la remisión de ésta a la brevedad posible.

LIGA VENDEDORES DE DIARIOS

Los matchs de esta tarde

Rosarinos v. Porteños

Uruguayos v. Porteños

Para esta tarde la Liga Vendedores de Diarios había organizado dos interesantes matchs de football entre equipos representativos de esta liga y de las del Rosario y Montevideo. Estos encuentros habían despertado inusitado interés entre nuestros aficionados y es por ello que numerosa concurrencia acudió esta tarde al field que el club de Gimnasia y Esgrima posee en Palermo, deseosa de presenciar dos partidos abundantes en alternativas agradables.

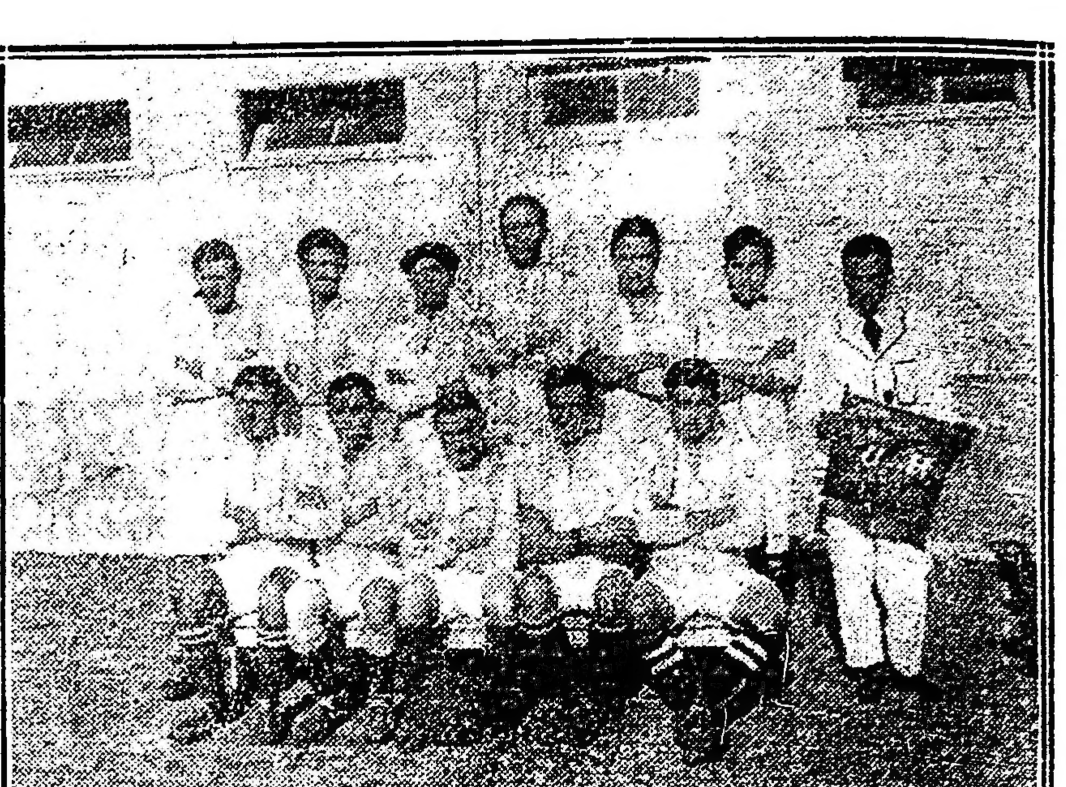

Equipo argentino

A las 11 de la mañana en los salones altos del Club Gimnasia y Esgrima, en Palermo, se sirvió un almuerzo de quinientos cubiertos en honor de los jugadores, transcurriendo en un ambiente de franca camaradería, brindándose porque la cordialidad y unión existiera siempre en los "canillitas" que los allí reunidos representaban.

Poco después de la 1.10 de la tarde apareció en el field el equipo rosarino, que fué saludado por una salva de entusiastas aplausos. Otro tanto aconteció cuando el team B de los "canillitas" porteños apareció en la cancha. — Después del breve peloteo de práctica, se inició el match que dirigió el referée, señor J. Barbera.

Equipo uruguayo

Los bandos estaban así constituídos: Rosarinos: Falachieri ("La Capital"); Murúa ("Crónica") y Lontarelli ("El Mensajero"); Ramírez ("Civismo"), Sandehagen ("La Razón") y Bello ("La Reacción"), Heredia ("La Capital"), J. Paz ("Crónica"), R. Botello ("El Mensajero") y E. Echarc ("La Nación"). Reserva, P. Murúa.

Porteños: Team B: Caldano ("Standart"); Lucioni ("La Argentina") y Lartire ("La Unión"); Zerlenga ("El Duende"), Bordo ("La Argentina") y Celio ("Mundo Argentino"); Simiel ("Giornale d'Italia"), Vaccario ("El Once"), Meridana ("Ultima Hora"), Romero ("La Razón") y Brum ("Ultima Hora").

El bando rosarino salió bien en el sorteo. Por lo tanto el centro forward Porteño inició el juego, pasando la pelota al wing derecho; el avance de éste es anulado por estar un jugador porteño en posición offside. Un shot del centro forward rosarino Sotelo es alejado en buena forma por Caldamo.

El juego siguió desarrollándose en buen estado, sobreviniendo tres corners consecutivos, sin resultado, los dos primeros favorables al cuadro porteño y uno al rosarino; el guardavalla porteño sufrió un desmayo.

Diez minutos después, tras varias jugadas interesantes, Díaz pasa la pelota a Sotelo y éste desde 10 metros marca el segundo goal para los rosarinos.

En una ocasión el centro forward porteño llega en un avance individual hasta cerca de arco rosarino, pero el guardavalla rosarino le sale al encuentro y lo despoja de la pelota, siendo muy aplaudido por el público.

Quince minutos antes de terminar el primer período, Simiel saca la pelota a Romero y éste a su vez a Meridana, que marca el primer goal para los porteños, a continuación se sucedieron bonitas jugadas, terminando el primer tiempo con ventaja para los rosarinos.

Despues de 10 minutos de descanso el centro forward porteño reinició el juego.

En este tiempo los porteños se anotaron 4 tantos, marcados el primero y último por Romero y los otros dos por el centro forward, quien hizo hoy un buen partido.

El referée estuvo muy acertado en sus fallos.

Porteños v. Uruguayos—

En el momento de cerrar esta edición se inicia el partido entre Porteños y Uruguayos.